京城日報
朝夕刊共十二頁

西南支那、印度間に 新援蒋公路の開設を企圖
既に調査測量に出發

【ニューヨーク十九日同盟】最大の援蒋輸血路滇緬公路を我が空軍の制壓下に殆ど半身不隨にされてしまつた重慶政府は、目下之を補足すべきルート開設につき苦慮中であるが十九日ニューヨークタイムス重慶電は次のやうな西南支那から印度に通ずる新ルートの調査を開始したことを報じてゐる、當地支那人技師の一隊は十八日重慶發西康省南部に向け出發した、この一隊は四川省西隅の西昌（寧遠）から印度東部アッサム地方サヂヤに通ずる公路建設につきその調査測量を行ふ筈で新公路竣工の曉には揚子江上流金沙江から一千哩のルートによりてサヂヤから（ベンガル鐵道チッタゴングに通ずる鐵道と連絡される譯であるが、何分その背後には雪嶺聳出、高度實に一萬六千六百呎に達する大山脈が西藏高原にかけて幾重にも連つてゐるのでこの工事は滇緬公路にも増して以來の難工事といふべく到底早急に出來る代物ではない、なほ同紙によれば先にアメリカ赤十字社から支那救濟委員として派遣されたアール・ベーカー氏は新滇緬公路委員會理事長に任命され滇緬公路輸送力増大並に沿路宿營その他一切の交通統制にあたることとなつた

敵三箇師を蹂躪
陸鷲、棠浦、新莊を猛爆

【〇〇十九日同盟】十八日終日宜豐（高安北方六十キロ）附近に據る（高安西方約百キロ）の敵第九戰區後方陣地を爆撃した我が陸鷲は高安西方約三十キロ附近より我が猛攻により潰亂せる敵に銃爆撃を加へ多大なる戰果を收めた、また田中、小野の兩部隊もこれに呼應した、高安西北方地區に戰果を擴大中の我が地上部隊と協力、村前街、杜埠、陽王（何れも高安西方）等の敵陣地を爆撃し朝來敵三ケ師を棠浦（高安西南三十キロ）新莊（高安西南）附近に蹂躪した

花門樓占據

【江西〇〇十九日同盟】十八日夕刻高安西北方二十キロの地點に達した原田部隊は突如西北に現れた敵を撃破し敵第七十軍の殘敵を追つて十九日午前九時半花門樓（高安西北方十キロ）を拔き更に西北方に猛進中

飽まで閣僚の出席を要求 衆院決算委員會

【東京電話】十九日の衆議院決算委員會は出席を求められてゐた近衛首相始め内務、陸、海、文部各相の出席なきため流會となつた、同委員は流會後委員室に居殘つて十八日富田内閣書記官長から大木衆議院書記官長に對し閣僚の委員會出席については今後の際書記官長において出席せずとも良いやう取計らはれたいとの申入れがあつた件につき協議の結果、委員會としては飽までも閣僚の出席を求めることに決定、西村委員長以下各委員が議長、大木書記官長と會見、この旨を要求した

四參議翼贊會改組問題打合

【東京電話】町田、中島、久原、安達の四參議は翼贊會改組問題に關し十九日の定例參議會散會後午後二時廿分より特に居殘つて種々打合せた結果、廿日午後六時首相官邸における近衛首相との會見に於て首相より翼贊會改組につき四參議の意見を求められた場合にはその場で意見を具申せず改めて四參議間で打合せた上意見を開陳することを申合せて同三時散會した、しかして廿日夜の首相と四參議との會見には前田米藏氏も特に議員倶樂部理事として出席することになつてゐる

葡萄酒 仁川花町 中山商會

敵集團部隊を潰滅
海鷲、第三次鷹潭爆撃

【〇〇基地十九日同盟】中支艦隊報道部發表＝十八日午前海軍江上飛行隊は浙贛線第三次の鷹潭攻撃を實施せり即ち只澤部隊長の率ゐる〇〇機は浙贛線に沿ひ午前十時半鷹潭へ侵入、市東北方に點在する迷彩を施せる倉庫群に對し爆撃を敢行、倉庫數棟を大破せしめたり、同日別に井出部隊長指揮の一隊は同日午後上石牌（安慶西方六十キロ）において家屋に據れる敵集團を發見、これを爆撃潰滅せしめたり、我に損害なし

一觸即發の危機
駐獨希公使、愈よ引揚か

【アンカラ特電十八日發】トルコ半官アナトリヤ通信社のベルリン電報によるとドイツ政府は十八日アテネ駐剳ドイツ公使に對し最悪の場合に對處すべき指令を送り獨希兩國は文字通り一觸即發の危機に直面するに至つた又ベルリン駐剳ギリシャ公使の引揚は一兩日中に實現するであらうと報じてゐる

土大使ソ外務人民委員部次長會談

【モスコー十八日同盟】アクタイ駐ソトルコ大使は十五日ヴイシンスキー外務人民委員部次長と會談を遂げた、會談の内容は不明であるがトルコを繞る英、土、ソの關係が微妙な動きを見せてゐる折柄當地外交界方面はこれを頗る注視してゐる

希上陸の英軍 第二線へ配置

【ブダペスト特電十八日發】十八日イスタンブールより當地に達した諸情報によればイギリス大陸派遣軍が十七日カイロを出發して一路ギリシャに向つたが、ギリス軍大部隊のギリシャ上陸説を何れも裏書してをり殊に有力なる機械化英軍がボロツに増派され、たと報じてゐる、しかして今回ギリシャに上陸したイギリス軍はダルツサよりカテリナに至るギリシャ軍を東部中心に第二線を固めギリシャ軍をしてサロニカ、セレツの第一線に當らしめんと企圖してゐるものと信ぜられ、また右に引續き有力なる後續部隊が近く數日中に來着するものと豫期されてゐる

【カイロ特電】エヂプト北方の報道によればおもとして濠洲兵より成るイギリス大陸派遣軍が十七日カイロを出發して一路ギリシャに向つたとのことである

殆ど機械化部隊

【イスタンブール特電十八日發】十八日ギリシャより當地に到着したアメリカ人旅行者の談によればギリシャ上陸の英軍は相當に機械化された部隊が中心であつて、この部隊は上陸地點のボロ一より目下ラリサ・カラリナに向つて進軍中の模様であるなほギリシャ政府はドイツ軍のギリシャ進駐に對する措置の一としてサロニカ滯在中の外國新聞特派員の立退きを要求する筈である

長期四箇年戰を覺悟
米の〔豫〕算、尨大百八十億弗

【ニューヨーク特電十七日發】ワシントンよりの情報によれば反樞軸國への武器貸與法實施のため議會の承認を得てゐる七十億弗豫算はルーズヴエルト大統領が抱懷せる對英援助計畫の一部に過ぎぬ、その全計畫を實現するには今後四ケ年に百八十億弗といふ尨大な額を必要とするであらうといはれてゐる
七十億弗の豫算はイギリス援助の第一年を賄ふに過ぎず、しかもアメリカ生産力が立おくれてゐるのでその間にこれだけの豫算全部を使ひ盡し得るとは考へられないが、それにしてもなほかつ大統領が斯る尨大な數字を計上すべきに至つたのは今後生産擴充の進捗につれてこの程度の數字を十分消化し得るであらうしまたイギリスに有利に展開するにしても決定的勝利には少なくも四ケ年の長期戰を覺悟せねばならぬ情勢にあると見てゐるからである
アメリカ自身の國防豫算三ケ年計畫のために既に二百廿億ドルを計上されてゐるのでこれらを合してアメリカの軍事關係支出は總額六百億ドルに達し、前世界大戰當時一千九百十七年より一千九百十九年までの三ケ年に費された全總額の二倍の巨額に達するわけであるが、アメリカを戰爭から除外するためには是非ともイギリスを勝たせねばならぬといふ建前が官民の間にいはれてをり、反樞軸援助法は議會通過後日をたつに從つて一般に漸次その重要性が認識され、これが援助と輸送如何は對外的にも對内的にもアメリカの歴史に重大な變化があるものとして重視されて來た

重大危局に直面
米軍部首腦豫算委員會で證言

【ワシントン十八日同盟】ハル國務長官、スチムソン陸軍長官、ノツクス海軍長官、マーシャル參謀總長その他米軍部首腦は十八日の下院豫算委員會秘密會に出席、證言を行つたが豫算委員會は會議終了後特に秘密會における證言の要旨を左の如く發表した
ハル國務長官證言＝現實の事態に鑑み中途半端な措置では西半球の直面する重大な危險に對處することは出來ない、我々は出し惜みを躊躇をしてはならない今や判斷によれば西半球と米國は今や重大な危局に直面してゐるから最大のスピードを以てあらゆる措置を講じ國防を強化せねばならぬ、本豫算案が歐洲の政治紛争十數の外交政策を反映するものだとの説をなすものがあるがかゝることは絶對にない、しかし米國の外交政策が歐洲戰爭の原因たる諸紛爭に從來も影響されて來たことは必然と言はざるを得ない、しかして現在の米國外交政策は歩一歩他國の紛爭に參戰し來つた國々の結合が存ずる事實を直視した結果生れたものである、我々に課された緊急の任務は征服者達が海洋を支配し西半球の諸國を攻撃し得る位置にあるか且つ彼等が歐洲及びアジヤにおいてなした如く米國に對しても挑戰し得る時はいつであるかをはつきり見究めることである
なほハル國務長官、スチムソン陸軍長官、ノックス海軍長官、マーシャル參謀總長などの證言のうち注目すべき諸點は左の如きものである
一、武器貸與法により英國は讓渡せられる軍需品の九十五パーセントは米陸軍が使用し得べきものである
一、七十億弗の豫算は一九四二年會計年度中完全に使ひ果せると
一、沿岸防備を海軍省に移管する用意はあるが現在直ちに實施する意圖はない
一、英國の要求せる食料品中にはチーズ、乾燥卵、粉ミルク、乾燥、豚肉もの他罐詰類がある

ダイヤモンド印
研磨布
株式會社 大澤商會京城支店
京城本町一丁目 代表電話②1166

英米兩國の商船隊をプールし太平洋並に東洋の海運はアメリカに委せ英國商船は専ら大西洋に集中する點につき協議するとも傳へられるが、英國海運協會では激發した商船の一部を開放するやう海軍に交渉してゐると傳へられる、一方事態の重大性に鑑み海運界の複雜なる事情に通曉し且つ内外に重きをなす航空機製作相級の大物を海運相に任命しては如何との

議論 が業界筋に擡頭、チヤーチル首相は近く何等かの思ひ切つた裁斷を下すのではないかと解される
英本國の需要を滿すには大雜把に見ても最少限一千萬噸の船腹を必要とするといはれるが、今後毎週平均十萬噸見當宛撃沈され、しかも港灣施設の爆擊が續けらるれば英國は重大危機に當面するであらう、英政府筋の發表では英國の造船力は開戰前一ケ月三、四十萬噸でその後大馬力をかけ造船力の增大に努めた結果現在五、六十萬噸までにこぎつけたといはれるが、前大戰當時と異なりドイツ空軍の連續爆擊下において造船力の急激なる增加を企圖することは極めて困難な事情にあり、結局アメリカ政府がどの程度まで援助を續けるか、英國海軍がドイツ海空軍の封鎖に對抗、大西洋の航道をどこまで維持し得るか、戰局の推移は或る程度まで決定されよう

英、前大戰に比し 惡條件に逢着
獨の封鎖線を何處まで突破？

【英の食糧ルート 大西洋に波高し】

【ロンドン十八日同盟】ドイツがいよいよ潛水艦を主力として大西洋の通商破壞戰に乘出して以來英國商船の損害が急激度に增加、二月下旬から三月二日までの一週間に英國海軍省の發表によつて見ても無慮卅隻、十五萬噸の商船が撃沈され、更に三月三日以降の一週間には十萬噸に近い損害を蒙り英政府は十三日午後の下院秘密會において大西洋の通商擁護策につき檢討を加へた結果、前大戰當時海軍省の運輸部次長、海運部長等を歴任し經驗の深いアーサーソルター氏並にラーサール・ブラザーズ會社專務ロバートブアンド氏を特派、船舶並に食糧補給につきアメリカ政府と協議を遂げさせることに決定した、右兩氏命に關し首相官邸では戰爭遂行の各分野を通じ海軍に關するアメリカ政府の援助が最も緊要であると發表してゐる、更にアレキサンダー海相も十四日海軍記者團の午餐會で英國は大西洋に於て戰爭の最も重大なる段階に逢着するだらうと認めてゐる旨を述べてゐる、前大戰に於て獨海軍が所謂無警告

撃沈 策を強行した當時、一九一七年二月には五十一萬一千トン、四月には八十四萬トン、五月には五十五萬二千トン、六月には六十三萬トンの大量商船が撃沈され、英國は食糧危機に當面したが今後所謂『大西洋戰』の推移如何により英國は同樣の危機に直面する懸念が多分にある、大戰當時英國の保有商船は二千萬トン内外と目され開戰後獲得した船舶は昨年九月末現在の統計によればノルウエーから三百七十五萬トン、オランダから二百十萬トン、ベルギー及びポーランドから百二十萬トン、中立國からの購船七十五萬トン、新造船に購入九十五萬トンでこれに對して開戰から去る二月末までの被害トン數は英海軍省の發表によれば撃沈四百七十萬噸、損傷百萬噸といはれるから英國は總計二千三百萬噸見當の商船を保持してゐる譯であるがその中優秀船五百萬噸位は假裝巡洋艦、若くは輸送船として軍用に徴發されてゐるといはれる
これに對して獨の潛水艦保有量は英側では現在約百五十隻を推定されて居り、毎日五十隻位出動出來ると見えるが前大戰においては根據地から北海を通じて漸く外洋に活躍したに反し現在では佛西岸から出動出來る有利な立場にあり

英國 はエール國の基地を使用出來ない事情の外に空軍は通商破壞戰に大きな役割を演ずるに至つたため英空軍の通商擁護作戰に一段困難さが加はるに至つた
開戰當時の英驅逐艦保有勢力は約二百隻と目され、その中今日までに約四十隻を失つたがアメリカから五十隻位を讓り受け開戰後約十隻位新造されたといはれるから現在の保有量は開戰當時より若干增加してゐる譯である、しかし前大戰での日、英、米、佛、伊五國の海軍がそれぞれの海面を分擔せるに反し現在では英海軍が獨力を持つて大西洋の通商擁護と外地中海作戰に相當の兵力を割き、且又獨軍の上陸作戰に備へて本國の守備をしなければならぬ狀態にある、從つて驅逐艦には驅逐艦乃至巡洋艦を利用することが出來ず驅逐艦及びトロール船を使用してゐる結果ドイツの高速驅逐艦、潛水艦及び長距離爆擊機に對抗することが極めて困難である
ソルター氏はワシントンにおいて

けふは節米日・代用食を！

改正總動員法趣旨の徹底
廿五日から經濟警察防犯週間

第七十六議會を通過した國家總動員法および輸出入品等に關する臨時措置に關する改正法律は去る三月三日公布され改正總動員法はいよいよ二十日より施行されることになつた、改正總動員法は資金、物資、勞力を統め一般企業、重要產業に對する戰時統制を更に一段と強化するものであり、特に價格統制、罰則の強化等も改正法の極めて重要な内容となつてゐる、從つて今後該改正總動員法の運用こそ非常に重視される譯であるが總督府當局では特に改正法令の趣旨を一般國民に徹底せしめるため別面詳報の如く來る三月廿五日より一週間にわたり『經濟警察防犯週間』を實施し經濟統制に對する國民の協力を求めることになり、總督府ではこの旨十八日附各道に通牒を發するところがあり、各道でもそれぞれ地方の實情に即した防犯指導を實施することになつた

メンジス濠首相、近く訪米

【ロンドン十八日同盟】滯英中のメンジス濠洲首相は十八日夜近くダブリンにおけるデヴアレラ・エール首相との會見を行つたのちアメリカを訪問、ルーズヴエルト大統領と米、濠協力の問題につき會談を遂げることとなつた旨發表した

米艦隊シドニーへ入港

【キャンベラ十九日同盟】ジョン・ニウトン提督搭乘の旗艦巡洋艦シカゴ以下巡洋艦一隻、驅逐艦四隻より成る米艦隊は廿日朝シドニー入港廿二日まで滯泊の豫定である、しかしてその後の行動は不明である、なほ同艦隊は目下ニュージーランドのオークランド港に碇泊中のストーン大佐麾下の米艦隊とは別個に行動を取つてゐるものである

蘭船、獨艦に撃沈さる

【バタヴイヤ十八日同盟】オランダ汽船ランタウス・ペンドジヤン號（二五四二噸）は數週間來行方不明と傳へられてゐたが蘭印海軍當局は十八日同船は印度洋に於て獨艦により撃沈された旨發表した

戰時防衛協議
比擁務官、米軍司令官を招致

【マニラ十九日同盟】セーヤー比島高等辨務官は十八日グルナート駐比アメリカ陸軍司令官を招致し非常時企劃局の提出せる戰時における市民防衛案に關し協議を遂げたセーヤー高等辨務官は同案中發表可能な部分はケソン大統領と協議を行つた後近くこれを公表するものと見られるが、特に食糧、燃料、自動車、トラック、バス等の軍事徴用、防空壕、ガスマスク、燈火管制等の防空施設及び空襲時に於る婦女子の避難等に關する計畫が立案されてゐると傳へられる

總力運動現地報告【一】
既に"形式的"を脱皮
民衆に漲る實踐運動

慶北における聯盟活動が想像以上に徹底的に行はれてゐるといふことであつた、つまり總力運動が形式や言葉の上で華々しかつた段階から今や實践段階に飛躍して全く實質的な日常生活的な實踐運動の域にまで既に到達してゐた、勿論今でも民衆運動としてはこの組織を動かす指導者、なかんづく末端機構の指導者をどうするかといふことが一つ、それから常會の運營の方法をどうするかといふ二つの點が問題として採り上げられてゐた、末端機構たる愛國班の指導者、つまり班長はとり敢ず現在は部落の區長を以て充てられてゐるが、この區長、班長制では種々遺憾の點があるので眞に力のある指導者の簡拔が考へられてゐる

御手洗聯盟事務局長を首班とする聯盟の一行に立つてまづ感じたことは慶北道が現地に立つてまづ感じたことは慶北道は地方にわれわれ自身の形式や言葉といふことではないが、しかしそのやうなことは聯盟運動が不斷に進歩發展の途上にある以上當然のことであり、むしろさうした積極的な批判は無いよりも有る方が現狀としてはかへつて好ましい、以下われわれ慶北班の現地日記を綴る

指導の重點

組織の問題は上部機構たる道聯盟から地方十一部組織に至るまで完全に形を整へてゐた、大邱府の府聯盟内ではこの指導者の問題は既に臨時常會においても論議されたやうであつた、たゞ常會の今後の運營方法については日程最終日の道聯盟役員懇談會に於て論議されたが、要するに區長なる指導者が必要であり、同村理事長らが『大下一』の常會で絶讚した程それは鮮かなるものであつた
日程第一日の夜われわれは元町常會に列席し、常會の實際に觸れたが、列席の御手洗道總務部長、岡村道理事長らが『天下一』の常會と絶讚した程それは鮮かな常會であつた
常會の運營方法についてはいろくに工夫されながらも大邱府に關する限り町聯盟愛國班各々の常會をより良くするため種々の試みがなされてゐる、これまでの行き方が着々是正されつゝあつた

常會を生活物資の配給機構として今後更に積極的に活用すること（二）常會の集ひを明朗にするため健康な娛樂を持ち込むこと（三）常會への通達文章を平易簡明にすること（四）學校聯盟との連絡を圖ること等々について今後充分留意したいといふことであつたが、要するに常會の運營が非常にむづかしいといふことは何處でも聞かされた、あそこの島山警察部長も官舍街の班長であるが部長の仕事よりも班長の仕事の方がむづかしいと述懷してゐるほどであつた

貯蓄の奬勵

慶北の十五年度貯蓄目標額は二千百萬圓、これは既に一月末を以て目標額を突破してゐる、奬勵方法としては天引預金、愛國貯蓄、公債消化の三大方針を掲げて拍車をかけてゐた、都市といはず農村といはず貯蓄奬勵の主旨もよく徹底してをり、大邱府では未結成の貯蓄組合を可及的速かに結成し、今後國民貯蓄組合を中心に推進する方針であるが、農村では天引貯金について不平があるやうに聞かされてゐたがわれわれの觀た金泉、慶山兩郡下に關する限り不平の聲が出たといふことを聞かなかつた
籾を共販に出した際十叺以上はいくら、十叺以下はいくらといふ風に天引してゐる、慶山郡の孤山面では面の貯蓄計畫額七千圓に對し既に去る二月末には早くも目標額を突破し、五萬六千九百圓に達してゐた、農村では何處ででも小額債券の賣行を希望してゐたことを特に附記しておかう

物資の配給

常會や愛國班が日常生活用品の配給機構として大いに役立つてゐることは重視されねばならない、大邱府でもさうであつたが、農村では愛國班が物資配給の大きな役割を果してゐる、勿論配給される物資の量は充分ではないが充分でない物資を公平に分配するには現在のところ愛國班を活用することによつてのみ可能である
金泉郡ではまづ邑全體の所要數量を人口を基礎として各面に割當て、面ではこれを各愛國班に割當てる、配給物資の量が少いときは公平を期するために抽籤か話合ひの上で最後にこれを各班員に配給する、このやうな方法で綿布やゴム靴、肥料等々の生活物資や生產資材の配給を行つてゐる、なほ必需物資の配給量が時局の影響のために減少してゐることに對する正しい理解も漸次徹底してゐるやうだ
配給方法についても綿布、人絹類の配給に就ては現在石油、綿布、人絹類の配給量が多少窮屈であるやうに見受けた
配給統制を實施してゐる物資としてはタオル、ゴム靴、砂糖、小麥粉、木炭などであるが、このうちゴム靴と綿布を除いた他の物資は大體小賣商までに配給割當を行ひ一般消費者に對しては、部落を行はず自由販賣である

食糧米の供出

供出米は道に於て月別供出量を決定し都は面別に、面はまた部落別に月前の供出量をそれぞれの所有者別に割當てる、それを部落總力聯盟が中心となり適切な供出をしてゐるが今の處極めて順調に計畫通り進行してゐた、殊に慶北では道が一貫した籾買上げを行はなかつた、たゞ買上げの初期に代金が遲れるといふので不平があつたやうである、このため慶山郡下の或面では地元有力者八人が出來すが出たやうである、このため慶山郡下の或面では地元有力者八人が出來すといふ面もあつた
また現金欲しさの餘り公定價格より安い價格で籾を手放した農家もあつたらしい、これらは何れも代金拂ひの手續が煩雜であつたことと共にいろいろ手違ひがあつたため勿論修正されて現在では極めて順調に買上正されて現在では極めて順調に買上げの進捗を見つつある、金泉郡では供出割當の九十八分を既に供出してゐるといふ消息であつた

部落生產計畫

四月一日から全鮮一齊に實施することになつてゐる農山村生產擴充運動の基本となる部落生產計畫も慶北では二月五日までに部落總力聯盟の調査を終つた、耕作人別に耕作面積を押へ更に耕作種別に細かく調査し、これを國家の必要とする増產計畫と睨み合せて主要作物の主要部落に部落における生產計畫を樹立するのであるが既に着々計畫の進行を見てをり、豫定通り四月一日から道内一齊に實行に移る段取になつてゐた
その他農村では多くのことをわれわれは見聞したがさすがに生產擴充の第一線らしく文字通りつた、われわれが訪れた金泉郡の農所面や慶山郡の孤山面ではどの部落でも叺織りに忙しかつた、男子の働き手は大抵道の復線工事の人夫として出向いてをり叺織りは專ら家に殘つた婦女子によつて生產されてゐる、一日八枚位織る處もあり、肥料叺一枚十五錢としても一日一圓の收入であり農家の副業としては恰好のものである、道當局では三月十五日から五日間で更に二百萬枚の叺を生產するために督勵してゐた

學校聯盟活動

われわれは大邱における日程の第一日午前中に學校聯盟の活動狀況を調査し始めた、東雲町小學校聯盟では元氣に滿ちた生徒等の分列行進やたまたま開催中の同校四年生の常會を見學した、次いで孤山町小學校聯盟、慶北高等女學校聯盟を順次視察したが、各校聯盟とも國民總力聯盟の基本目標に即應した實踐運動を掲げて忠實に實行に移してゐた、特に代用食の研究に學校が家庭と緊密一體となつて熱心に研究に當り、新しい食糧の建設に乘り出してゐるのも戰時下特に當面の食糧事情に鑑み嬉しい限りであつた、一方農村の學校聯盟が生產報國の率先に相關しく學校聯盟の活動を直接生產と結びつけ各種の行事を行つて效果をあげてゐるのも都市における學校聯盟の活動と對照してわれわれの興味を惹いた

けふの兩院

【貴族院】請願委員會午前十時【衆議院】建議、請願兩委員會午後一時、決算委員會午後二時

定例參議會

【東京電話】十九日の定例參議會は午後一時より首相官邸に開會町田、桃の三參議を除き各參議出席、伊藤情報局總裁より最近の世界情勢につき説明を聽取し同三時廿分散會した

外務辭令（東京電話）（十九日附）

大使館一等書記官　林出賢次郎
任大使館參事官（二等）中華民國在勤被仰付

＝人＝

◇飯尾英吉氏（順川鑛業場長）新任挨拶のため十九日來社

河出書房新刊
東京市日本橋區通三ノ一　振替東京一〇八〇二番

張赫宙書き下ろし長篇
人間の絆
四六判上製凾入三九〇頁　定價二円　〒一四錢
著者一流の銳い客觀主義の中に、人間の意欲の出す苦悩と、神への手がかりを見出さうとする人間の生活、その世界觀、人生觀を配した作品……

荒木巍書き下ろし長篇
續 詩と眞實
四六判上製凾入三〇〇頁　定價一円八〇錢　〒一四錢

獅子文六著
女軍
四六判上製凾入二三三頁　定價一円六〇錢　〒一四錢

白樺叢書
長與善郎集
四六判上製凾入三七九頁　定價二円八〇錢　〒一四錢

白秋詩歌集
詩集 II
四六判上製凾入四三六頁　定價二円五〇錢　〒一四錢

ボンテムペツリ作
我が夢の女
四六判二五〇頁上製　定價一円七〇錢　〒一四錢

ピーオ・バローハ作
修道院の鳩
四六判三一〇頁上製　定價二円　〒一四錢
譯者　永田寛定　高橋正武　笠井鎭夫

新世界文學全集
レオーノフ作・米川正夫譯
スクタレーフスキイ教授
定價　並一円八〇錢　特二円三〇錢　〒一四錢

化學實驗學
監修　大幸勇吉・眞島利行・柴田雄次
無機篇第九卷 分析化學 I
化學天秤使用法　東大助教授・理學博士 南英一
重量分析　工大助教授・理學博士 加藤喜多雄
金屬材料定量分析法（鐵鋼）東京工試技師・理學博士 斯波之茂
金屬材料定量分析法（非鐵）秋田鑛專教授・理學博士 道野鶴松
珪酸鹽の化學分析　九大助教授・理學博士 岩崎岩次
稀元素鑛物分析法　理研所員・理學博士 畑晋
（菊判七三〇頁　定價九円三十錢　〒三三錢）
既刊　化學實驗學總論 物理化學3 基本操作篇1 反應篇1
配案本內　河出書房・出版目錄・御申込次第進呈

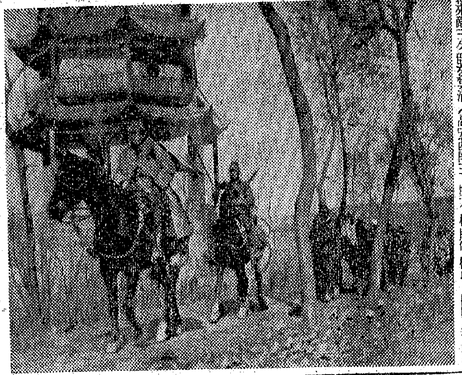
晉南殘敵掃蕩戰に猛進撃を續ける皇軍精銳部隊

社説 總動員法改正實施

今議會に提案成立した國家總動員法改正法律は去る二日公布、愈よ廿日から實施される。改正の理由はいふまでもなく、一言にしていへば、昭和十三年制定公布された當時と今日とでは、內外情勢が遙かに複雜した重大性と緊迫性を孕んでをり、到底從來の總動員法では國家總力戰體制の完全なる整備は期し得られないが爲に、改正を行つたものであつて、支那事變そのものからいつても、現在ほど事變の規模は大きくなかつたし、事變そのものが長期戰化し、一面戰爭、一面建設の特殊相を呈してをり、いまや我國は東亞の盟主として、日滿支の結合を根幹として大東亞共榮圏を確立すべき歷史的な重要段階にあるのである。

斯かる東亞新秩序の建設は盟邦獨伊と提携しての世界新秩序建設への參畫であり、この一大史的使命を完遂するためには、必然的に英米兩國主義との戰ひをも覺悟せねばならないのである。而も東亞の新事態に目を蔽ふ米國との戰爭の危機は刻々と切迫し、米國にして依然反省することなければ、太平洋の危機は避け得られないといふ有史以來の一大難局に直面してゐるのである。

◇

この時難を突破するためには、高度國防國家體制の完成あるのみである。然るに戰時最高委任法たる總動員法施行後の實情に鑑みると幾多法の不備缺陷が戰時體制の進展につれて暴露されて來た。こゝにおいてこれが全面的な再檢討と、同法の擴大强化が要請されたのであつて、國家として當然の措置たるは論を俟たぬ處である。而して今回の改正條項は廿五ケ條に及び、その內容をみるに物資、物價、金融統制、勞務、賃銀、給料統制の擴大强化、技術の公開、物資、物價統制違反を中心とする罰則の强化、或は經濟新體制確立要綱に盛られてゐた企業、經濟團體の再編成をなし得る用意が盛られてゐるなど、相當廣範圍にわたつてをり、國家當面の要求を滿たすには、ほぼ十分なものとなつてゐると見てよいやうである。

◇

而して今後の問題は該法の運用如何であるが、本法施行の任に當る官廳の責任といふものは愈よ重大性を加へ來つたことは申すまでもなく、これが直接施行の任に當る官吏は、從來よりもなほ一層周到なる注意と、懇切な誠意とを以て當らなければ萬全は期し得られないのであつて、その實効の成ると成らざるとは、偏に官吏の責任にあることを特に强調しておきたい。と同時に一般民間においても本法改正の趣旨を十分諒解し、苟くも違反に目るが如き行爲のないやうに心掛けることは勿論進んで本法の運用に協力し、官民一致して、この重大時局を突破してゆかねばならないのである。◇

慶南、叺增産に總動員
既に百六十三萬枚
四月中旬迄に割當突破の意氣

【釜山】慶南道では本年度叺生産數量八百五萬枚（穀用叺四百六十萬枚、肥料用叺二百六十四萬五千枚、鹽用叺八十萬五千枚）の製織を目標として叺織總動員計畫を樹立し三月末迄に全數量の八割を了へ、四月中旬迄に、各郡割當數量全部の生産を完了せしむる方針のもとに目下各郡とも大馬力をかけて製織に大童の活動を續けてゐるが、道當局においても目標達成に拍車を加へるため三月十九日から廿五日までを第一回、四月五日から十一日迄を第二回として指導督勵週間を設定、山澤知事を總指揮官として道、郡、邑、穀物檢査所その他關係機關職員の督勵班を組織して徹底的督勵を行ふべく第一回の指導督勵を實施中である。三月十七日現在における生産數量累計は左の如く合計百六十三萬九千五百十九枚（穀用九十五萬九千二百五十四枚、肥料用四十萬五千七百九十七枚、鹽用廿七萬四千四百六十八枚）で全數量の二割となつてゐるが、三月末までには激增する見込みである、各郡別生産數量詳細は別表の通り、なほ叺織總動員指導要綱は次の通（十七日現在、單位枚）

郡別	割當數量	累計	步合(%)
晋陽	四六〇、〇〇〇	一一三、五六七	一四
宜寧	二三〇、〇〇〇	九、九五八	七
咸安	六三二、五〇〇	七七、九九八	一二
昌寧	四〇二、五〇〇	七九、八八三	一九
密陽	一、一五〇、〇〇〇	二二四、三三七	一九
梁山	一七二、五〇〇	一五、四五八	九
蔚山	三四五、〇〇〇	一二六、五九二	三六
東萊	二八、八〇〇	三八七	一
金海	九一〇、〇〇〇	一八〇、一七九	一九
昌原	九二〇、〇〇〇	一九八、六〇五	二〇
統營	二八、八〇〇	—	—
固城	六九〇、〇〇〇	一二三、八〇一	一七
泗川	六九〇、〇〇〇	一四〇、二四八	二〇
南海	一七二、五〇〇	二六、九七八	一六
河東	四〇二、五〇〇	一五九、三九二	四〇
山淸	二三〇、〇〇〇	一一、一三五	五
咸陽	一七二、五〇〇	九三、七一八	五四
居昌	一七二、五〇〇	六六、九四七	四三
陝川	二三〇、〇〇〇	一〇、三三六	四
合計	八、〇五〇、一〇〇	一、六三九、五一九	二〇

左の各項に依り指導監督に萬全を期するものとす

一、知事總指揮官となり三部長は方面指揮官とし道內を三區に分ち統轄するものとす

二、地方に於ては郡を以て地方本部を組織し郡守を以て本部長とし郡內を適當に區域を定め各邑面を統轄す

三、邑面に於ては邑面を以て支部を組織し、邑面內を適當に區劃し責任區域を定め各里洞を統轄するものとす

四、郡各擔當理事官は道指揮官と協力し夫々擔當邑面を統轄するものとす

五、愛國班長は責任出荷數を統轄す

六、其の他關係官公署より職員を參加せしめ各自の責任區域の指導督勵に當らしむるものとす

七、邑、面、部落には連絡所を設け成績取纏め、命令の傳達連絡等に當らしむるものとす

八、各機關、官憲は極力協力することゝなりたるに付き緊密なる連絡を採ること

稅務監督局長及稅關長會議
來月本省で開催

【東京電話】大藏省では全國稅務監督局長會議を來月四日より五日間、全國稅關長會議を同七日から四日間、それぞれ本省會議室に開催することゝなつたが附議される諮問事項は左の通り

稅務監督局長會議諮問事項

一、改正稅法施行の事項等に鑑み法令の改正を要すと認むる事項如何

二、最近の情勢に鑑み稅務行政の運營に關し刷新改善を要すと認むる事項如何

稅關長會議諮問事項

一、稅關機構の整備改善に關する方策如何

二、內外における情勢の推移に伴ひ稅關行政上特に既設しまたは既設せんとする事項如何

第一線公吏の綱紀肅正を要望
第四日目の京城府會

京城府會第四日は十九日午後二時開會、前日に引續いて、議案第三號昭和十六年度京城府一般會計歲入出豫算讀會に入つたが、當日は古川議員の一龍山加藤神社參拜路、附近道路設置如何によつて質疑應答は開始された

平松議員 府當局は社會事業費八百萬圓で滿足な仕事が出來ると思ふか、現在府內にいはゆるカード階級がどの位いると思ふ

山田總務部長 當局としても滿足してゐるわけでない、五萬人位はゐるでせうこの方面は職業紹介機關を擴充强化してこれが指導の萬全を期する考へである

西原議員 臺所は原則として都會中心地を避けること、朝鮮婦人と洗濯は切つても切れない緣があるが近來街の發展に連れて全く洗濯場所がない、古來の風習を當局は今少し尊重して洗濯場所を考慮して欲しい社會事業費も貧弱だが殊に施療費の三千二百圓は何事であるか、人口四十萬時代の京城と今日の百萬時代と如何なる差があるか

荻野衛生課長 臺所移轉に關し地元から陳情があつたことは事實だ、將來は遠い地を選びたいと思つてゐる

山田總務部長 洗濯場は將來家庭でやるよう指導する考へである、社會事業費施療費は共に少額とは思つてゐる

關根議員 弘濟町葬齋場待合室や葬儀場は一年を通して見ても使用者が實に少い、この方面の存在價値を伺ふ

荻野衛生課長 弘濟町葬齋場にある待合室は實際利用者が少いが、これとても遠い地の方には結構便利な待合室となつてゐるので早急にこれを廢止するといふことも出來ない

松原議員 府衛生試驗室の機構整備は出來ないか、現在の機構では府民の保健衛生を預る資格がない、殊に最近吏員の缺席が多いといふは如何なるわけか

荻野衛生課長 衛生試驗室の擴充强化の意志は充分持つてゐる

中尾議員 府當局に敢て綱紀肅正の要ありを進言する、百萬府民の第一線に起つ公吏は先づその範を府民に示すことだ

と舌鋒鋭く豐富な材料を武器に中尾議員は當局を痛烈に攻擊するや一然議場はしばし騷然となつたが、結局大野府尹自ら起つて『御意見を尊重して廢止すべき點は大いに廢止もいたしませう』を答つてこの問答を終り、次いで各議員から勞働者の醫保對策はよいが、府立順化病院の患者待遇振りはどうか等々を俎上に質疑應答を重ねての ち第四日は結局同議案經常部卅款より四十款、臨時部八款より卅一款までを一瀉千里で可決同五時十一分閉會

"經濟新體制"の動向（下）
計畫經濟確立の要
民間の奮起を要望す

最近經濟界にこの際經濟新體制に關する一切の理念の論爭を中止し經濟新體制を机上で操ることを止めよ、而して實際の企業界に實際的に統制會を作つてしまふことだといふやうな說が出現してゐるのを聞くが、假に一理も二理もあることで、わが直面せる內外の事態を考ふるときは

理念 の論爭に貴重なる日を浪費する愚を避けて早急に實際に作りあげてしまふことを念願としなければならないのであるが [illegible] 法令による手段にのみ據る考へ方を清算し、ある程度の法令と同時に實體が生れ出づるやうに統制技術が工夫化する必要があらう、民間においても近來頓に協力の精神が濃くなりつゝあることも事實であるがわが現下の國情に鑑みるとき、更に積極的な氣魄と行動が要求せられてきてゐる

民間經濟人が口癖の如く掲げて來た創意と責任とを現實にどの程度に活かし得るかが今後の經濟再編成の大きな問題となつて來たとゝもに、この點は財界人が國家並國民に對し今後負ふべき責任であるといふことができるし、文書慣例へば統制會の如きその會長には平生氏が決定し、事務局長も民間人を以てあてるといふことに政府と民間の間に

諒解 が成立つてゐるのであるから民間人は此際思ひ切つてその腕を揮ふべきであると同時に、反面實に大なる『責任』を自ら肩に擔ひつゝあるものと謂ふことができる。民間人がその創意と責任とを主張する以上は過去にあり勝ちであつた諸々の民間經濟人の缺陷や通弊を是正し國家に對する依存性をなくし、自主的な [illegible] の態度を執らねばならないことは當然である

既述のごとく、議會開會前において最高の目標であつた經濟の綜合計畫性の必要は今日に及んで毫も減殺するものではなく、重點主義による物動計畫と生産性の高揚は益々痛切に叫ばれて來てゐる、而して重點主義による增産、例へば鐵鋼、石炭、電力のそれにおける如く政府が重點主義による增産を企てゝもそれが全産業との綜合計畫に基く他の生産配給部門との有機的連繫なくしては到底

增産 の實をあげ得ないことも分明せる今日、經濟對策はもはや綜合的計畫性を缺除しては無意味であることも明かとなつた、換言すれば單なる增産や重點主義の强行では生産の全面的昂揚は期せられないといふこの際にわが戰時經濟のプロセスが到達してゐるわけである

如上の意味で高度の計畫性、綜合性が樹立せられた上、あらゆる角度から睨み合せての統制方法が要求せられるのである、生産擴充はやむに已まれぬ國家の要請であるがこれに急なるあまり、これ等の基本工作に手を拱いて經濟の計畫性と科學性を喪失しては意味をなさないのである、今や編成再出發の日本經濟が民間の創意と責任に於て統制會の設立による自主的運營に身を任せるの時代となつたが、今度こそは最後の出發であると同時にのつぴきならぬ大詔の舞臺であることを

覺悟 しなければならない

以上が大體ごく最近の中央における日本經濟の新しい動向であるが終りに總動員法第十八條による產業團體令（假稱）はどんなものかについて觸れておかう

商工省椎名總務局長は（一）何故從來の組合やカルテル式の團體では新體制に即應し得ないか（二）統制會が出來た場合、政府と統制會との關係についてはどうなるかなどについて

先づ從來の組合制度は業者の共存共榮をはかるのが目的であつて更に高い國家目的の達成については第二義的である、また統制會が出來れば國が立案大綱を決すればこれが實踐を統制會で行へる、會の指導者は國家の善意の支配人となつて生産擴充に專念し得るといふ樣な事を述べてゐる事實、最近發表された『重要產業部門に於て民間にえらぶ優秀なる指導者を』へ實現し得るならばこれ等の使命を果すに足る

機能 は期待できさうである、今回十個の重要產業團體の發表した（二月十七日）政府への建議案を見ても『政府に對する協力機關としての機能』に於て（イ）計畫機能政府の生産擴充計畫、物動計畫その他の產業計畫に對してこれを現實に即せしむるやう協力すること（ロ）企業整備及び合同等につき適否審査の役割をつとめる（ハ）價格に關する機能低物價政策、適正價格調査への協力その他（ニ）生產指導機能（ホ）資材勞務資金充足の機能（ヘ）配給機能等々を掲げてゐるが、いづれも企圖する處は政府への協力態勢を積極的に現はしてゐると見ることが出來る、商工省においては總動員法第十八條に基く本法令の設定にとりかゝつて目下進捗中であるが統制會設置の

部門 は差當り石炭、電氣、機械、金屬、セメント、ガス、石油、海運、造船、の十種の重要産業部門と稱せられてゐる、當局が民間のかゝる自主的動向をとり上げて新しき經濟體制を作らうと決意したことも勇敢であるが民間の協力態勢の發展も日本經濟の將來にとつて大いに喜ぶべき現象と言はざるを得ない、唯問題はかゝる體制にどの程度の優秀な指導者級を把握せる人物を拉し得るかといふと、第一に從來種々の行がかりをもつて『民』官の區々の感覺を如何に統合し國家目的ならしめるかに大きな懸念がかゝりさうである、經濟新體制、卽ち戰時經濟の確立は、官民協力といふより寧ろ一體國民が打つて一丸となり愁意これに當るべきが焦眉の急務であり、最近發表せられたるソ聯の經濟十五ケ年計畫のごとき今や優秀なるゴスプラン（國家計畫委員會）の手によつて立案せられつゝあり、米國は又米洲を包含する尨大なる再軍備經濟計畫を强行しつゝある、ドイツ又全ヨーロッパ經濟新體制を企圖しつゝあるが斯くて今後世界經濟の行方は綜合計畫性の下に再編成せられつゝあるとき吾人はわが大東亞共榮圏の計畫經濟が速かに軌道に乘つて躍進するの日を希ふものである【東京支社・國崎生記】

無電台

公憤や希望の投稿歡迎・十九字詰五十行以內・個人攻撃・局無・寄合・係別・上名等意・同は住所氏名明記のこと

演藝と切符制

◇……『飯は喰はんでも映畫は見ずにはゐられない』とか『劇場に行かれたら三日位り宿泊せずとも平氣だ』とかの言葉が都會青年間における流行となつてゐる、而もそれは、字も讀めない、勞務者にも蔓つてゐない行者等に多い、映畫とか劇場その他の興行等が彼等に何を與へてゐるのか、彼等がそこで習ふのは無賴漢の渡世と戀愛と恐嚇だけではないか、これでは藝術の偉大な意義等も規定に過ぎないものに成つてしまふ、藝術一は先づこれから始まるべきぢやないだらうか？

◇……都會青年等が所持品の時計やら服やら靴等を入質するのは皆この劇場通ひの浪費に原因してゐるものが多い、入場スターの全香盤が彼等に何を與へてゐるのか、たゞに貧しい家庭に惱みを投げ秩序を亂してゐるだけではないか

◇……勿論映畫とかその他の興行等は藝術の力で以つて飽くまで大きな文化的使命をしてゐるには違ひないけれど、それが國策を亂すと云ふ狀態にあれば、意義ないことだと思ふ

◇……だから、そこにも一寸ばかり何を入れたらどうだらうか？何とか一考して切符制のやうな統制運動が起ることを希望して止まない（興南、牧山生）

"ボロは包み得ず"
國共の抗爭つひに武力沙汰
英記者、重慶の欺瞞暴露

重慶側は『新四軍の解散により國共抗爭は根絶された』と必死の宣傳を行つてゐるが、十八日京城の權威ある筋に達した情報に依れば國共の抗爭は益々重大化し、武力衝突の危機に到達、從來同問題に關して媾破り主義をとつてゐたイギリス側も遂に沈默を守り切れず重慶ロイテル通信員はその特電で次の如き內容を暴露してゐる

國共相剋は既に四年前から存在し、更にその根源を求めれば國民黨と共產黨との間に交戰の衝突が起つた一九二七年迄さかのぼることが出來る、之に對し國民黨中央黨部は今なほ解決のためあらゆる努力を拂つてゐるが、この紛糾は永久に續くであらうと考ふべき理由がある、何故ならば關係の根本的原因は共產黨が彼等の政治的に支配してゐる地域に有力なる軍隊を設け、且つそれをもつて國民黨及び中央政府を打倒し得るまでに强力ならしめようとしてゐることであるからである

四年前支那事變が勃發した當時、支那の全國民は國民黨と共產黨が彼等の意見の相違を忘れ抗戰のために互ひに協力することを希望してゐたが、四年間の戰爭は同時に不平と爭鬪の永い期間であり、この顯著なる例は共產黨が抗戰を呼號し乍ら實は共產軍の兵力を保存する爲に日本軍との戰爭を注意深く避けてゐたことであり、また彼等は着々と軍隊を增加したばかりでなく政府の支配地域を武力で占領した、共產黨は餘りにも過激に成長したので、ある時の如きは『彼等は動いても攻擊しないし、抵抗しても戰はない』といふ言葉が囁かれた程であつた

また共產黨は最初の三ケ師團を集團軍に擴張した上に揚子江南岸に新四軍を設置し、その兵力はますます增大して行つた、若し共產黨が過去四年間に戰爭をしたといふならば、その大部分は政府軍を河北省から驅逐する爲に行つたものであり、北京の西部山地で抗爭をしてゐた遊擊隊の指揮官は『反共分子は裏切り者であるから排除しなければならぬ』といふ理由で共產黨によつて處刑され、彼等の軍隊は武裝解除されたのである。さうして共產黨は河北省を完全に占領すると河南、山東、江蘇の各省に移動し、當地の政府軍を攻擊し、そのために山東省、江蘇省の首府は危く共產軍に奪はれようとしたのであつた、また共產黨は武力侵略の直ぐ後から政治支配を擴大し、政府の地方長官を追ひ出し、その多くの者を生き埋めにした

このやうに共產黨の侵略は擴大されるばかりで、事態が斯の如くになつたので政府は自衞手段をとらざるを得なくなつた、もしさうしなかつたならば政府とその軍隊の存在は脅かされるに至るであらう共產黨がその政策を變更しない限りである、右の報道は英米側に多大の衝動を與へ、上海特任のニューヨークタイムスのトーン、ロンドンタイムスのマクドナルドの兩特派員を重慶に送ることゝなり、兩氏は十七、八日重慶香港經由飛行機で重慶入りをすることゝなつた、兩氏の調査報告は英米の對重慶政策に決定的な影響を與へるものとして多大の注目が拂はれてゐる

重慶、欺瞞に憤慨
華僑陳嘉庚抗日運動から引退

【廈門十九日同盟】シンガポールにおける福建華僑の大立物陳嘉庚が去る三月十七日通電を發して、抗日運動の第一線から引退する旨聲明した報道は廈門、コロンス方面の支那人間に異常な衝動を與へてゐる、陳嘉庚は昨年末南洋より急遽歸國し重慶及び各地を視察した結果重慶政府による福建の惨狀を摑んだ長文の陳情書を送る一方、福建省主席陳儀一派の腐敗振りを報告したことから南洋各地に散在する華僑は痛く憤慨し、陳嘉庚を首班とする南洋華僑籌賑祖國難民總會では去る廿九日より三日間に亘りシンガポールにおいて總會を開き、重慶の暴政を縷述せんと劃策してゐるので重慶政權は大いに狼狽し對策に腐心し、その一手段として陳嘉庚とは對立關係にある有力華僑胡文虎に對して重慶入りを懇請し、胡は去る二月下旬シンガポールから重慶に赴き蔣介石ら重要人多數を招集して大歡迎會を開き、一方陳一派に對して彈壓を加ふべく策動してゐるが、陳の今次引退聲明は抗日戰線分裂の一面を示すものとしてその後の成行は頗る注目されてゐる

三中井異動

三中井では今回左の如く幹部の異動を行つた（括弧內舊職名）

取締役社長 中江 修吾（取締役京城本店長）

同 副社長 山脇五三郎（同朝鮮總務）

同朝鮮本部常務 奧井 豐藏（同釜山店長）

同 京城店長 山本政次郎（同京城副店長）

京城副店長 西山〇三郎（咸興店長）

大邱店長 河添 元吉（京城店營業部長）

咸興店長 村田佐太郎（同吳服部長）

淸津店長 大橋 平備（同營業次長）

平壤店長 西村 慶一（大邱店長）

釜山店長 中江 悌一（釜山店副店長）

大田店長 中江 正二（平壤店勤務）

奉天店長 西村二十雄（平壤店長）

東京東亞三中井常務 山脇金五郎（奉天店長）

新京店長 山脇鐵五郎（新京副店長）

新京副店長 中河正次郎（大田店長）

なほ京都三中井本社常務取締役左の如し

社長 中河 修吾

副社長 山脇五三郎

東亞三中井專務 河村 文三

朝鮮常務取締役 奧井和一郎

新刊 太平洋に警報鳴る 忽ち一萬部突破

△太平洋に警報鳴る △敵性米國を截る △日米戰はば △米國の假面を暴く

∞ 內容項目 ∞

米國を知れ!! 黄金帝國主義の魔手を伸べて世界制覇の野望を抱く米國は、抗日重慶を援けてわが東亞新秩序建設の妨害に躍起となり、既に露骨な經濟攻勢を加へ來つたが、今や南太平洋の軍事的風雲將に急なるものがある、茲に本社は日米危機に臨んであらゆる角度から米國を批判解剖しその東洋政策、國情、對日作戰を暴いて『米國恐るべきか？恐るゝに足らざるか？』を明かにすべく『太平洋に警報鳴る』を刊行したが、米國を知ることは現下わが國民必須の課題である、時局下必讀の書として敢て御期待を乞ふ次第である

發賣中 四六判特製・寫眞挿入・二百餘頁 定價 七十錢・送料十錢

發行所 京城日報社 振替京城三〇〇番

全國取次店＝本社支局及び全鮮販賣店・大阪屋號書店卸部・【京城】日韓書房

食糧增産全國婦人團體の指導者會議

【東京電話】全國婦人の勞力を動員して空閑地、公有地、庭園等に力强い增産の鍬を振ふ食糧增産全國婦人團體指導者會議では、いよいよ具體的活動に入るため、十九日午前九時から丸の內產業組合中央會館で第一回指導者協議會を開催した、理事長吉岡彌生女史を始め山田わか女史、ガントレット恒子女史、食糧報國聯盟長橋渡瀬治郎氏以下全國各縣婦人團體指導者二百餘名が出席、石黑農相より全國婦人の增産協力に對する感謝と激勵の言葉を述べ、次いで農林省經濟更生部長、平川經濟部長などの增産に關する說明があつて協議會にうつり、空地、農具、自給肥料、勞務報告について種々意見を交換し、增産報國を誓ひ合ふことを申合せた

夕刊後の市況

◇……朝取賣物出來値

殖銀七三圓五、同新三八圓八、高周波六三圓一五、朝鮮機械四八圓〇一五一九〇、同新三五圓〇一五圓八一七〇一五圓八、商銀四三圓五、鮮銀新八〇圓九、西鮮化學一一圓八一八五、北鮮紙四三圓〇、マグネ新四八圓七、東京人絹新一一圓三一四、日本石油鑛業新一二圓八、出來高五、二〇〇

◇……橫濱生系後場大引

三月限 一三〇 四月限 一三〇 五月限 一三〇 六月限 一三〇 七月限 一三〇 八月限 一三〇

放射線

【北海道】…水鄉大沼公園の沼の中に榭、水松などの埋れ木の大きなもの、謂はゆる大古木の大規模なものが發見された

【宮城】…仙臺の春は遲い、つい最近公園の梅が咲きはじめた

【長崎】…洋服に下駄ばき大流行で上市の下駄屋は事變前に比べて [illegible]

新しい修養と教養

精神文化全集 全廿四卷 豫約募集

精神生活を充實昂揚し高き教養と知性を與へ毅然たる信念と肚をつくり處世の大道を照す書の集大成

この全集は時局下の青年大衆に、父に、母に、家庭に、會社に、工場に、各集團に「ヨリ豐かな精神文化」を「ヨリ高い教養と叡智」を「ヨリ新しい修養と處世術」をのスローガンで名實共に現代日本の修養壇、精神文壇の各方面の代表的最高權威大家總動員でその全著作中から會心の傑作を選集し又は書下しを輯めた名實共の決定版選集であります。

1 井上哲次郎選集 2 石丸梧平選集 3 蓮沼門三選集 4 秦賢助選集 5 本莊可宗選集 6 帆足理一郎選集 7 友松圓諦選集 8 大倉邦彥選集 9 加藤咄堂選集 10 高島米峰選集 11 高神覺昇選集 12 谷口雅春選集 13 鶴見祐輔選集 14 永田秀次郎選集 15 武者小路實篤選集 16 室伏高信選集 17 上野陽一選集 18 桑木嚴翼選集 19 倉田百三選集 20 山田忍三選集 21 小林一郎選集 22 江原小彌太選集 23 三宅雪嶺選集 24 下村海南選集

第一回配本 室伏高信選集

改訂版 青年の書 新しき感覺と知性を以て若き魂に愬へ且導く世紀の名著

新譯論語 東洋的新思想家、彼の一語一語は靈の奧深くから叫びである彼の二大代表作を收む 訓詁の學や腐儒の陳腐さを排し溌剌たる解譯を以て對す、これは大哲孔子の全人の發見であり創造である。本書に依つて論語は始めて人生觀、處世術の哲學として現代人のものとなる

先づ全國書店で現本一覽乞!

一、規則四六判九ポイント・パラルビ二段組み（普通四六判の約二倍量收錄）各卷共四百頁前後

二、全國書店又は直接發行所へ御便宜な方法で豫約申込み下さい。申込金不要

三、全廿四卷 豫約定價各卷一圓六十錢 單冊分賣 分賣定價各卷一圓八十錢

四、但し豫約者へは優先配本す從つて豫約者には品切れの樣な事は先づありません 三月から每月一回發行す（發行順は卷數順にあらず）

內容見本 申込次第進呈す

戰爭文學傑作集 十四卷刊行 明治、大正、昭和の三聖代に亘る戰爭文學名著の全的網羅、人類の有する最高度の體驗が生んだ文學、征野から戰場から生れた文學、激戰が目に映る、緊迫な人間感情が響く。四六判豪華本各卷七百頁前後 內容見本進呈 定價各卷二圓八十錢

東京小石川區小日向臺町 振替東京一七四四三番 潮文閣

たんせきぜんそくに 龍角散

(喀痰)…たんにて常にゴホンゴホンと惱む人

(喘息)…ぜんそくにてゼイゼイする人

(頓咳)…せき頻りに出で夜中オチオチ眠れぬ人

(肺病)…かなきせきの出る人

(流感)…流行感冒インフルエンザの咳の出る人

(血痰)…たん臭氣を帶び時々血のまじる人

(聲瘖)…音聲のかれ又は咽喉のいたむ人

(疲勞)…老人又は病人の疲勞性より出るせき

(小兒)…子供のはしかせき又は百日咳

暖くなつても止まらぬ咳は性質が良くない

ポカポカ春風の吹く時候になつても、冬から引つづき容易に收まらず『ごろごろゼイゼイ』たんの絡む咳は大てい惡質で、また百日咳が流行るのも每年今頃です。慢性のたんせきで氣管を永い事過勞させて置くと、いつの間にか肺結核に移行したりろくまく炎、肺炎などに變症して飛んだ憂目を見る例は世間に尠くございませんから、咳の出る方は決して油斷せず直ぐ『龍角散』でお鎭めなさい。

★…本劑はタンセキ、ゼンソクの專門藥として、こぢれた症狀にもよく效きめを現はす藥效を以て知られて居り、我國ばかりでなく海外にも輸出されております。

★…龍角散は香氣良く、味ひ爽快なれば、藥嫌ひの人又は小兒にても極めて服用し易し。

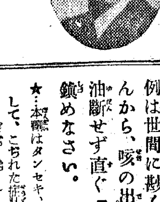

聲樂家 東海林太郎氏曰く

▼…聲樂家は咽喉を大切にし咳を非常に恐れます。僕は此の點に心懸け、常に上せきの聖藥龍角散を愛用して居ります。

登錄商標 龍角散

定價 四日分…三十錢 八日分…五十錢 十八日分…一圓 四十日分…二圓 六十五日分…三圓

全國各藥店にあり。

東京市神田區豐島町角 本舖 株式會社 藤井得三郎商店 振替口座東京九一番 電話浪花(67)八〇五番 九二〇番

M16—13

新體制寫眞懸賞募集

聖戰こゝに第五年、國際情勢は愈々急を告ぐるとき世界新秩序、大東亜共榮圏建設の大理想に燃ゆる銃後國民の溌る覇の姫き意氣を中外に宣揚すべくわが全朝鮮寫眞聯盟では課題を『新體制』とし農山漁村、職域奉公、貯蓄報國、産業振興、銃後の赤誠、愛國班の活動等以て一億國民の健氣な姿を遺憾なく表現せんとす、全鮮の寫眞同好者よ、奮つて左記參照の上應募せられ寫眞報國の實を擧げられんことを望む次第である

―作品募集規程―

一、課題　新體制『國民總力朝鮮聯盟綱領に因むもの、又は國民總力戰、貯蓄報國、産業振興、銃後の赤誠、愛國班の活動、溌剌たる小國民』題名は隨意に附すること（詳細聯盟發行印刷物參照）

一、出品印畫の大きさ　四ツ切に限る（但全紙四分の一は四ツ切と認む）

一、應募資格者　全朝鮮寫眞聯盟に加入、登録ずみの團體會員に限る、新たに加盟御希望の團體（會員五人以上十名以下年額會費參圓、十名以上金五圓、卅名以上金十圓とす）は京城日報社内全朝鮮寫眞聯盟事務所へ御申込下さい

一、使用材料　自由

一、出品點數　制限なし

一、印畫締切　昭和十六年五月五日

一、印畫提出に關する注意
1、作品『展覽會』若くは公刊物に發表せざるもの
2、台紙は隨意とす
3、印畫の裏面に參加章を密着し、本聯盟から交附した各自の會員番號（昭和十六年度の新番號を用ひること、舊番號は無效）を記入し、住所氏名は一切書かぬこと
4、應募印畫は一切返却せず（入選印畫原版提供）

一、撮影上の注意　廿米以上の俯瞰撮影、重要建築物等は軍機保護法に觸れますから各自御注意願ひます

一、印畫送り先　京城太平通一丁目京城日報社内　全朝鮮寫眞聯盟

一、審查員
朝鮮總督府文書課長兼國民總力課長　信原聖
國民總力聯盟文化部長　矢鍋永三郎
〃　宣傳部長　御手洗辰雄
全朝鮮寫眞聯盟審查員　山澤三造
〃　藤井雅男
〃　中根秀
〃　森川新

一、審査發表　五月十六日附京城日報朝刊紙上

一、賞品　推薦（一名）國民總力朝鮮聯盟總裁賞、推薦賞及賞状　特選（五名）特選賞　國民總力朝鮮聯盟副賞及賞状　入選（一〇〇名）入選賞及賞状

一、展覽會　五月十七日より二十三日まで（五日間）京城三越五階催場にて開催　尚各地主要都市に於て巡回展を開催の豫定

主催　全朝鮮寫眞聯盟
後援　朝鮮總督府　國民總力朝鮮聯盟

職場の厚生體育（六）
眞に強い集團意識
山登りの素晴らしさ

京城府廳

職員、傭人を合せて四千名の家族を擁する京城府廳の厚生團體は昭和十四年に結成した『京城府廳體育會』の有機的組織に依て行はれてゐる、會の目的はいふまでもなく體育の奬勵によつて心身を鍛錬し國家意識明朗闊達の氣風と協同一致の精神を涵養し強固な意思、熱烈な責任感をもつて職務遂行に努力せしめ相互の親睦を圖らうとするものだ、組織の運行を徹底せしめるために總務（庶務、會計）球技（硬式野球、軟式野球、庭球、籠球、排球、卓球）國士、保健（釣魚、登山、滑走、水泳、スキー、體操、馬術、射撃）國技（水泳、劍道、弓道、相撲）の三部を設置し、會長に府尹、各部長に部長級をおき、部はそれぞれ部長、幹事、委員等の役員制を布いて萬全を期してをり、別に評議員とまた附會議員をもつて成立つ顧問相談役制もあつて、體育會の機構組織は完備してゐるといへようところがこのやうな理想的組織によつて行はれる實績はどうかお手もとにある京城運動場で冬を除くほか四季を通じて凡ゆる種目の體育を樂しんで心身を鍛へてゐるが、眞摯なこの鍛錬は競技的にも全國的存在となり、野球あたりは昨年都市對抗に榮冠をかち得たなどだつた、庭球籠球の強さは既に斯界に定評のあるところだが、劍、弓道部のやうな國技體育も非常な活躍をみせてゐる、一方、春、秋二回に亘つて行はれる職員とその家族の山登り行事は京城府廳だけがもつ獨特の鍛錬施策で數千の一團が列をつくつて山へ〳〵とよぢ登る何んとも形容のないほど美しい頼もしい情景である、かうして結ばれる親睦は職場からめいめいの家庭へと溢られ、この偉大な効果は職員の職務のうへにもはつきり現はれてゐるのだ

魚釣り、鬼符も保健厚生に理想的な役割を果してをり、特に魚釣りは年老職員の間に勵行されてゐるかくして鍛へる體育部内には一人一技で必ず職員たるものは義務的に加はることとなつてゐるので、これに要する一年間の費用は尨大なものである、從來の五千圓豫算も十六年度は一擧に八千圓に增額し設備の擴充のほかますます要求される勤勞人への厚生施策に寄せることになつてゐる

だが、かく徹底した厚生策の内容にもまだ〳〵あきたらないといふので更に新體制に即した機關に改變より、一層の國防的體育にしようとする發展的な氣運が擡頭その再建案が目下幹事北島體育係長の手許で練られてゐるその改革案は先づ會名を『京城府廳修錬團』に改稱、凡て總力聯盟が意圖する訓練部門の一翼を擔はうとする極めて進取的なしかも眞に戰力增强に資し得る新體制への改造なのである【寫眞＝京城府廳職員の山登り】

學生軍大勝　日滿都市對抗氷球

【東京支社發】日滿都市對抗氷球競技第二戰ハルビン對東京學生選拔軍の試合は十八日午後六時五十分から芝浦スケート場で擧行、ハルビンは第二節に一點を輸いたのみ9－1で學生軍大勝しCB戰の雪辱を遂げた

學生選拔 9（2－1、2－0、5－0）1 哈爾濱

【開始7時15分、審判安部、大野】

【哈爾濱】[illegible]
【學生選拔】[illegible]
0　罰則　0

元氣潑剌たる肉彈戰を展開した學生軍は少しも疲勞を見せず、これに反して哈爾濱は前日に引續く戰ひと交代メンバーの不足から疲色顯くアントセピッチの猛進とDKの物凄い體當りに活氣を呈したのみ、學生軍の快技は遂に力を對し大勝を博した

六大學OB野球　日程と陣容決る

【東京電話】本年度六大學俱樂部野球對抗戰は來る廿二日から神宮球場で擧行されるが、各俱樂部陣容並に日程は次の通り

▲三月二十二日（土）零時半、A稻門對駿臺、B法友對立教
▲二十三日（日）正午、C三田對帝大、DABの勝者戰
▲二十九日（土）または三十日（日）一日半（關西大學上京のため未定）決勝CDの勝者

なほ二十一日の豫選勝ちきが雨天の時は第一日を二十九日とし第二日を三十日、決勝を四月三日とする

◇稻門【投手】源川、小川、小杉、小楠、佐々木、大下、藤松【捕手】小野田、藤松【内野】西村、黒木、西宮、森、冨永、吳、島田、柿島、中村、南村、大川、小久保【外野】天馬、佐野、淺井、麥倉

◇三田【投手】土井、宮武、三宅、春日、稻、小松【捕手】大森、岡山、黒崎【内野】高木、鈴木、宮崎、本郷、飯島、津田洗、平野【外野】楠本、國方、井川、森田、原田、渡邊、瀧井、菅井、皆川、津田（規）佐々木

◇駿臺【投手】山脇、兒玉【捕手】岡田、天知、手塚、上林【内野】室井、大田、吉田、恒川、飯田、稻葉、角田、二瓶、谷澤、杉、杉浦、大木【外野】綾村、藤野、加藤、赤木、矢野、加納、伊藤

◇帝大【投手】内村、篠崎、笹倉、池田、藤田、北岡【捕手】北野、近藤、黒岩【内野】須藤、大熊、田島、小宮、島浦、坪井、永樹、藤澤、鄭榮、光武、中島【外野】十文字、内山、戸田、山本（和）大洞、齋藤、山本（武）田村、菊池

◇法友【投手】鵜澤、小泉、田子（次）【捕手】南、柳澤【内野】村上、宮坂、大瀧、大倉【外野】松下、長澤、山崎、田子（一）西田、大瀧

◇立教【投手】網岡、菊谷、西郷、岡部【捕手】太田、山本、狛井、成田、町田【内野】二神、黒田、櫻井、服部、大内、永田、松田、關口、蒲田、柚木【外野】荒井、山崎、福村、齋藤、小林、目黑、片田、山田、山縣

映畵俳優に轉向　米デ杯選手メコー

【ニューヨーク十七日同盟】米國デ杯選手ジーン・メコーはこの程映畵界轉向に決定、パッティ・デ・シルバ作品の『網に掛つた男』に出演することゝなつた、同映畵は目下パラマウントスタヂオでデーヴイドバトラー監督の下に撮影進行中である、共演は『ハリケーン』のドロシー・ラムア孃である

櫛橋、伊差川を破る

【東京支社發】不二、極東兩拳鬪俱樂部主催の拳鬪試合は十八日午後五時半から日比谷公會堂で擧行

◇八回戰
中村（日田）113 判定 矢島（極東）113
花田（帝拳）119 判定 石田（不二）120
櫛橋（不二）104 判定 伊差川（神戸）

澤監督聯盟理事に

【東京支社發】職業野球聯盟では名古屋軍總監督河野安通志氏の聯盟理事辭任に伴ひ聯盟理事として新に同軍監督の澤東洋男氏が就任、なほ新主將は高橋吉雄二塁手と決定した

婦人公論

大好評の四月號 本日發賣！ 定價六〇錢

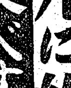
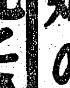

漱石先生のこと（わが師わが友） 東北帝大教授 小宮豐隆

姉のことなど 高村光太郎
藝術に生き、若くして逝つた美しき姉、氏の今日の藝術的地位はこの姉に負ふと云ふ。姉を語り人間と環境の問題に言及する至高の一文。

死に給ひし母 今井邦子

食べすぎる日本人 醫學博士 佐伯矩

今日の住宅問題 圖師嘉彦

女性風俗時評・松井翠

日本婦人の能力の必要（生活文化研究） 理學博士 富塚清

米はどうなつてゐるか（女性經濟知識） 原祐三

★歸去來（詩）北原白秋

山野の中からの食物 水野葉舟

宇宙を探る人々（科學研究所巡り） 上田穣（京都帝大附屬花山天文臺）

「歩く」指導（口繪） 落合武夫

國民體育館幼兒體育部の一日　陽光を浴びる子等

故國への音信

雨の港町 石野朝子

花 宮城よし子 淺原登女子 坂崎テル子 松平和子

□美しい季節・中川一政

□粧野・室生犀星

長篇小説
草を踏みて・石坂洋次郎
白い壁画・富澤有爲男
鄕愁・藤澤桓夫
鷄園・横光利一

武者小路さん 茶谷半次郎
日本文壇に獨自な作風と特異な風格を持つ氏を語りつくす好篇。

新郎新婦に寄せる言葉 窪田空穗

青春と創造・河上徹太郎
生活の工夫・古谷綱武

日本婦人の歌・齋藤茂吉
女性生活史・柳田國男
★海南島の記・圓地文子
★兵隊通信（北支派遣軍）竹田敏彦
前古典期の樂曲・山根銀二

短篇小説 少女をめぐつて・北原武夫

春季攻勢の機動く（女性國際知識）清澤洌

言葉づかひの問題 服部嘉香

敗戰フランスの女性・井上勇

ドイツ通信（在獨）松村鐵子

國民食春の即席献立・香川綾

工夫を生かす（古靴下の利用）寫眞と文

東西自慢競べ　大阪自慢 秋田實　東京自慢 高田保

★動物の食慾（上野動物園お臺所）齋藤豐吉 小野佐世男

療病の友に贈る書 山縣正明

女教師の聲をきく 座談會
司會・留岡清男
出席者・白井ヒデノ 山田文子 小島榮子 大澤とよ子

感冒と化膿性疾患に!!

化膿の病原たる淋菌、連鎖狀球菌、葡萄狀球菌等の各種球菌を衝き、これを撲滅するズルフオンアミド劑はその發見以來既に數年、幾多の研究段階的製品の簇出をみたが、眞に人體の解毒機能に即應する化學構造の發見合成によつて、その副作用を最少に減弱せしめ、その治療効果を最大に增強せしめ得たもの、實にレギオンの出現にほかならない。

レギオン こそは、在來のものと化學構造の異つた、最も進歩した化學療法劑である

各藥店に販賣す。品切の節は直接本社へ御照會を乞ふ。

適應症
急性慢性並に淋疾
化膿性婦人科疾患
齒槽膿漏・扁桃腺炎
丹毒・中耳炎
感冒・肺炎等

レギオン錠

發賣元 大日本製藥株式會社 大阪市東區道修町

國產最高基準品・（植物性・專賣特許）

丹頂チック

丹頂化粧品本舗・金鶴香水株式會社

整髪が思ふまゝになる心よさ

●手輕で ●便利で ●經濟的

胃腸疾患 食慾不振 榮養障碍

……等に對するV・B1の十全なる効果は、豊富なるV・B1の投與に於て、はじめて期待し得らる。

從 來のV・B1劑乃至酵母劑が屢々所期の効果を擧げ得ざりしは、その因一にV・B1含有量の僅少なるに因るとせらる。

然 るに新製劑強力メタボリン錠は、一錠中に〇・五瓱のV・B1を含有し、成人一日の至適量一瓱を僅か二錠にて補充し得る高單位の強力V・B1劑にしてすべてのV・B1缺乏症に對し著明に作用す。

廣汎なる作用

強力メタボリン錠は胃腸の機能を快調にし、胃腸運動を活潑にして食慾を振起し、病衰せる細胞を賦活して榮養狀態を良好ならしめ、新陳代謝を旺盛にして疲勞の恢復をはやめ、脚氣を治療豫防し抗病力を增強して疾病の治癒を促進す。

〔適應症〕
一、胃腸無力症、食慾不振
一、肺結核、肋膜炎、肺炎其他の熱性疾患
一、脚氣の治療と豫防〔妊娠脚氣 乳兒脚氣〕
一、病中及び恢復期
一、妊、産、授乳時の榮養
一、心身の疲勞恢復

〔用量〕一日二－六錠の服用にて足る。
〔價格〕（内地）100錠（二圓五〇） 500錠（一〇圓）

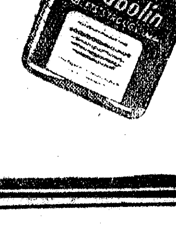

高單位療法！
ビタミンB1 強力メタボリン錠

製造發賣元 大阪市道修町 株式會社 武田長兵衛商店
關東代理店 東京市本町 株式會社 小西新兵衛商店
武田藥品

中鮮京日

京畿道通信網

仁川支局（電話三五七番）
永登浦支局（同　三一六番）
開城支局（同　四一五番）
水原支局（同　三三一番）
長湍、汶山、江華、廣州
平澤、驪州、利川、安城
各通信部

先づ愛國班から規律ある訓練

仁川府町聯盟理事長の懇談會

【仁川】府聯盟では十八日午後二時から府會議室に府内各町會長、聯盟理事長を招集して種々懇談を遂げ同四時半散會したが府からは府會に對して

新たに町會の分立設置されたる向は速かに十五年度の決算を了し報告されたい▲各町入件費は必要であるが町會費徴收等には愛國班長の協力を求める等適當の方策を講じ極力これが節約に努められたい▲租税公課納期内完納の美風助成協力方▲貯蓄增強の徹底

等の事項を要望したが各町各聯盟理事長からの要望事項及びこれに對する回答を問答式に記せば左の通り

▲問　町會毎に物資配給所設置方（金谷町第二）ゴム靴配給所を西部に一、二ケ所設立方（彌生町）
▲答　配給所は過去取扱の實績により選定せるものにして現在のところ要望に副ひ難し
▲問　綿布、牛乳等の配給は町會長のみの證明書により直ちに各町會より購入し得る樣取計はれたし（金谷町第二）
▲答　配給を町會のみに一任することは容認し難し
▲問　松果、朗木箱受組合改造方（栗木町）
▲答　改造の要なきものと認む、入荷なきため機構不備と誤認せられたるものと認む
▲問　糧穀配給組合を廢止し完全なる機構にすること（栗木町）
▲答　價格統制のため設立したるものにして不備の點については督勵する
▲問　白米、綿布、木炭の配給機構改革（松林町第三）
▲答　町會費徴收を主眼とする改革要望には應じ難し
▲問　砂糖配給購票發行並に販賣配給について（彌生町、京町第一、櫻町第二）
▲答　目下研究中
▲問　砂糖配給所を町會に許可せられたし（櫻町第二）
▲答　考究するが業者以外には不可能ならん
▲問　食糧配給業を町會長において運行する件（櫻町第二）貧困者救濟事業に對し施與方（松林町第二）日曜日にもサイレンを吹鳴されたし（龍岡町）
▲答　目下手配中
▲問　町會に電話を優先的に架設されたし（金谷町第二）
▲答　郵便局に交渉努力する
▲問　町會集會場配慮方（松林町第三）
▲答　急速要望には副ひ難し、適當に配慮されたし
▲問　町會旗制定方（松林町第三）
▲答　從來の町會旗により制定されたし
▲問　役員の門標を交付されたし（松林町第三）
▲答　既に製作濟みの町會ありと認む、各町の要望によりては一樣に作製して差支なし
▲問　町會費滯納者に對する處分（金谷町第二）
▲答　努めて督勵納入方を期せられたい
▲問　入營者出發通知に住所氏名を記入されたし（龍岡町）
▲答　當該町には通知するがその他一般には通知しない方針
▲問　諸税納期に際し收納者增員と時間を延長されたし（龍岡町）
▲答　目下手配中につき新年度より實施の見込み
▲問　補助金交付方（金谷町第一、櫻町第二）
▲答　目下考慮中、新年度よりは何程か交付せらるべし
▲問　燃料同受組合關係、綿布配給統制撤廢（松林町第一）
▲答　目下考慮中

なほ種々の希望、意見が忌憚なく發表されたが、仲町會常務理事は府民の規律ある團體訓練を強調して町聯盟から規律ある團體訓練を、全員これに贊同し先づ班から、その下一糸亂れぬ統制の下に高度國防國家の建設に强力なる一歩を踏み出すことになつた

晴れの合格

安城農學校

朴原在喜、密城昌秀、金川敏雄、永川孝鐘、西原弘錫、柳田上鉉、水谷正幸、木村昌太、金城喆基、廣島寬會、菊本通永、清水盛一、松平憲政、平木和雄、鈴川滿秀、松山喆周、林泳彪、竹村福燦、野孝連、晟元泳幸、木戶翔男、山木大榮、金城鎭秀、山田在漢、棹山□□、國本炳宰、新本性周、正田嘉成、高城德燦、村珠河、伊村元秀、宮本鍾建、金剛德淵、朴原容讃、新井英俊、柳浩秀、金城周善、山田源雄、洪村海善、平沼春成、天村永燮、金井東柱、柳谷芳男、東山庚潭、武本寬孝、武本善治、張本仁濟、廣岡泰夫、松村如長、綾昌松植、金本亨植（以上五十二名）

水産生擴へ

江原道の飛躍的計畫成り　各郡面一齊に進軍

【春川】聖戰下生産擴充に即應して江原道水産界も更に一段の生擴と飛躍的進歩へ劃期的計畫を樹てることになつた、即ち十六年度において水産品に對する製品の檢査を行ひ實的價値を高め以て江原水産の品位を昂揚すると共に業者の福利增進を圖るため明年度から道檢査員、二名の外囑託七名を設置することになつたがこれにより特産の明太を始め現在ではその漁獲ながらウニその他の水産の檢査を實施し、上下ともに眞劍なところまで本道特産品たる物産の利便を許り沿岸各漁業組合事務所に在て出張檢査をなすが全道に對けての施設だけに頗る大きな期待をかけられてゐる、次は水産傳習所の擴充で從來の漁民訓練所を改稱する一方一ケ年の訓練期間を二ケ年に延長同時にその給費制度を自營制に改正し而して漁村における眞の中堅人物たるに必要なる物心兩面の教養訓練を施すと共にこの簡易林適所主義を以て將來廣汎なる職業々々に送り出し漁村振興の一線戰士たらしめようと、するもので、更にもう一つは向ふ十ケ年繼續事業として魚附林を大々的に增殖する、即ち水産漁獲の根幹たる一萬園および神助約四萬園の年額を得ずして十年間繼續し以て一百五十七哩の全海岸一帶にかけて美事な魚附兼防風、又砂防林を造成し魚附を便ならしむとともに漁家の集中の計畫も樹立されてゐる

飮食店で暴行

【淸州】無許可飲食店だからと思ふ存分飲み盡した揚句料理代を拂はずお負けに暴行を加へた不埒な青年九名がゐる……去る十四日の夜邑内淸水町無許可飲食店李春子（三）方で正宗二升、牛肉一斤、林檎一個、スルメ一匹分をきれいに食ひ盡して料理代として一圓しか出さぬので李春子はこれでは原料費にも足らぬといつたところ『無許可飲食店の癖に何をいふか』と一同は李さんを無茶苦茶に蹴り飛ばし仲裁しようとする李の母（六〇）まで毆打して逃げたが翌朝この暴力團九名の代表者は石橋交番所に出頭し右無許可飲食店を密告し自分達の暴行を胡麻化さうとしたところから端緒を發し目下取調中

林業打合會

坡州郡で開く

【汶山】坡州郡林業係では林野主技手會同以來文武、畏兩主事と共に生産擴充計畫とにらみ合せて林業の新體制につき慎重研究中であつたが、十八日午前九時から郡會議室に各面林業擔任者を招集して打合會を開催し、左の各項につき協議した

【指示事項】春季造林事業指導▲林木伐採制限遵守並に指導▲記念植樹實施▲林野保護取締▲濫伐……▲砂防工事改良普及▲楮の增殖獎勵▲山火豫防▲林業相談所活用▲雜種金蔘種

【打合事項】植樹造林及苗圃事業實行▲獎勵造林實行▲愛林……實施▲生產造成普及▲ポプラ增殖▲樹苗運賃諸雜費の調定

逃すなこの適期！

順調に進む麥作はさらに拍車　肥培管理週間に督勵

【永登浦】時局下農村では糧穀增産に官民總力をあげて邁進してゐる折柄、始興郡では畑總面積五千二百六十四町歩の約七割を占める麥作（三千六百五十町歩）も今年は氣候の好適に恵まれ、現在の調子でゆけば既に豐作が豫想されるので、更にこれに拍車を加へるため十九日から廿四日まで麥作肥培管理週間を設け

その全面的增產運動に乘出したが農民の協力を俟つは勿論、特に自給肥料の實施を喚起するのである、もし肥培が右期間を逸せば却つて麥の徒長を促し豐穣を遲延せしめ不良未熟に終らしめる虞があるのでこの肥培右期間を逸することなく最後の努力を挑ひ食糧生産擴充の分野における職域奉公の實踐に意識を昂揚せしめてゐる

防空講習會

局主催、開城驛で開く

【開城】鐵道局では新村驛以西開城驛中心に附近沿線各驛係職員の主な從業員のため十八日午後一時から開城驛で防空講習會を開催、講師は本府警務局防護課野口大佐、伊藤警部も臨席、開城府警防團長、鬼頭京城鐵道局保健課長の三氏、宮城遙拜、默禱、皇國臣民の誓詞の後、主催者の挨拶あり野口大佐から『空襲に對する心得』につき、伊藤警部補から『瓦斯の種類性能とこれが豫防方法』の講演あり、鬼頭課長によつて參加員をして焼夷彈、瓦斯彈の處置、防火方法等あらゆる部門に亘り講習振舞あり、同五時半散會した

怪しい洋灰

果して贓品

【永登浦】永登浦町五五五ノ六連炭會社人夫大山河英（三七）（假名）は自宅にセメント及び粉コークスを所持してゐるのを永登浦署大原、三田兩刑事が巡視中發見不審に思つて任意同行を求め調査を遂げたところ、右は去る一日午前南京城驛構内で京城府鐵道林町所在十壹工場の運搬中のセメント一袋及び荷役したセメント二叺を竊取しなほ三月初旬同驛構内で粉コークス四叺を竊取し一部を使用殘りを自宅に隱匿してゐたものと判明、そのまゝ送局へ

螢雪の功

松林小學校

【仁川】松林小學校の第一回卒業式は十九日午前十時から同校で擧行、受賞者左の通り

【優等賞】廣川光雄、大河炳茂、金井東光、山田榮、岩本光植、金鳳光圭、金山政平、檜山康熙、鶴本章煥、新本光雄、張本秀廣、青松憲溥、宮本祐吉、吉川丘鋼、西原永賢、西田光枝、武田英子、松村明淑、河本千惠子、吉林道子、國本貞子【進級賞】和田明久、深川龍三、金田福植、沈村相敦、德良濟承、金本俊鎬、安本光壯、村田任淑、森山忠信、河本宗範、桂淑子、吉岡富順、洪原美代子【六ケ年皆勤賞】山田榮、岩本光植、檜山康熙、綾具滋武、林明燮、寧原基正、玉川桂子、松村花子

昌榮小學校

【仁川】昌榮小學校男子第卅一回、女子第十四回卒業證書授與式は十九日午前十時から同校で擧行、受賞者左の通り

【優等賞】西原小旭、柳川序東、松山佳正、三峰珍洙、安田貫治、延金斗奉、松原良治、金本守弘、伊東正、新井榮彥、木村俊元、廣村文夫、金田道雄、永川翔柘、林明鎭、慶金明雄、安川淸、吉田榮一、海本永一、文窒淳一、安本長雄、大山學淑、平沼明正、金宮澄子、高島美枝子、深谷成燠、佐彥勇子、玉川成枝【精勤賞】藤山豐、廣本榮、瓔蘭秦一、吳本貴雄、西原正進、米本好孝【六ケ年間皆勤】國本稜、國本茂雄、平野華植、平林秀雄、安川清、大山聖淑

水原小學校

【水原】水原小學校第卅三回卒業式は十八日午後一時から同校講堂で高橋視學ほか來賓參列のもとに擧行、卒業證書授與及び賞品の授與に續き近藤學務主任その他多數參列のもと嶋田校長の誨告、來賓祝辭、在校生田中康弘君の送辭、卒業生宮嶋勝雄君の答辭、父兄總代宮嶋博藏氏の祝辭あり、午後二時盛會裡に閉式、今回の卒業生は九十一名で中等學校入學志願者は六十一名

新豐小學校

【水原】新豐小學校第卅二回卒業式は十八日午前十時から同校講堂で郡守代理永田内務課長、高橋視學その他父兄多數參列のもとに擧行、卒業證書、賞狀、賞品等の授與、營名校長の誨告、旭川郡守（代讀）來賓、印牧細胞校長その他の祝辭、在校生の祝辭あり、路會裡に零時十分閉式、同校本年度の卒業生は一百六十一名

『實踐』を視る

三橋警務局長……きのふ仁川へ……

【仁川】總力聯盟の實踐狀況視察の任務を帶びた三橋警務局長は古川保安課長その他を帶同十九日午前十時廿五分上仁川驛着永井府尹、二瀬仁川署長、安東富川郡守等の出迎へを受け直ちに……り實踐者で永井仁川府總力聯盟理事長、二瀬仁川署長、安東富川郡守等から聯盟の活動狀況竝に協力狀況を聽取、府尹室で府聯盟理事等と午餐を共にし午後は新町に赴き町聯盟の實踐狀況を視察して夕刻朝鮮油脂會社を視察した【寫眞＝永井理事長（右）から職盟實踐狀況を聽取する三橋警務局長】

洩らすな一燈

開城各町別燈管演習

【開城】警察署では防空東大化に鑑み府内における燈火管制設備の完璧を期するため左記日割により各町別に燈火管制を實施する

廿三日　大平町、萬壽町▲廿四日　大和町、西本町▲廿五日　南山町、黄金町▲廿六日　南本町、宮町▲廿七日　北本町、池町▲廿八日　元町、東本町▲廿九日　高麗町、滿月町▲卅日　德岩町、雲鶴町

警防團聯合檢閱日程を變更

【江華】郡内吉祥、喬桐兩地で行はれる警防團聯合檢閱式は左の日割に延期することに決定した

【廿□日】喬桐、三山、西島【廿五日】吉祥、佛恩、良道、華道

一錢銅貨で九圓餘獻金

【永登浦】南京城巡查教習所勤務現職巡查教習所長龜山慶行氏夫人は今回まで釜山東大新町一ノ六〇番に移ることになつたのを機に、昭和十三年十月一日から貯へてゐた一錢銅貨合計九圓一四錢を國防獻金とし永登浦署に寄託した

銅貨で五圓

【江華】江華面甲串里四七四大野仁龍氏は□もは皇軍の苦勞をしのび、□務署を訪れ一錢銅貨で……

鑛業王國建設へ

江原道の積極的計畫

【春川】無限の寶庫と稱せられる江原道資源の開發と工業の助成は北本道の躍進開發上重要なものであるばかりでなく半島の開發、國力の充實促進を圖るに甚大な役割を有するものであるので道では一層資源開發に力を傾注することになり新年度には道全般の山野に亘つて虱潰しに地質鑛床の徹底的調査をなして一段と重要鑛物の探査に努めることになつたがこれによつて世間に知られなかつた有望鑛區もどしどし發見されるものと期待されてゐるが地下資源の積極的探査と共に將來に備へて一面金山道路、鑛山道路の改修又は新設修築整備を期し鑛物資源搬出の便に備へ或は電力の充實、促進とともに各種化學工業の生產力擴充に必要な諸施設を積極的に設けんとする計畫が樹立された、かくて〝鑛業江原〟の前途は益々光明に輝き活氣を添へるに至つた

江陵學議當選者

【江陵】大和小學校學校組合會議員は十二日同校で總改選を行つた當選者は次の通り

杉本源助（一四八）林豐次郎（一四八）山本富胤（一四二）平山當吉（一三四）篠守善右衞門（一三四）塚原作四郎（一二九）坂井喜一（一二九）今城俊雄（一二六）▲次點　樋瀨太郎

藤原警部補も惜まれて榮轉

【永登浦】警察署保安主任警部補藤原友之助氏は今回の異動で道警察部衛生課勤務兼仁川移出牛檢疫所勤務に榮轉した、氏は昭和十四年六月保安主任として着任、衛生係と經濟係を兼任、昨年二月同經濟係が分立するや保安、衛生主任として留まり在任期間二年有餘、よく新市域下郡永登浦の都市計畫完成實現により區域整理、無許可建築の整理、衛生施設にわたり幾多の建設的功績をなし、一般民衆の安……

江南に遺す數々の功績

榮轉の角警部

【永登浦】警察署高等係主任角謙介氏は今回の異動で道警察部に昇進京畿道警察部高等課に榮轉した、氏は昨年一月着任以來一ケ年、任期こそ短かつたが時局多端の折柄銃後治安の衝に當り、殊にお手のもの〻非常時局下の思想取締による思想の善導と防共防諜思想の普及をはじめ時局報國の強化に盡力した等々、枚擧に遑もない功績をのこし、惻隱の情と闊達な腕の士として一般の敬慕を集めてゐただけに今回の榮轉を惜まれてゐる、なほ後任は鍾路署高等係次席吉岡定次郎氏が拔擢された【寫眞＝榮轉の角警部】

七年ぶりにひよつこり

初めて見る御自身の銅像に流石感無量　春川を訪ねた元知事李範益氏

【春川】滿洲國參議として今を時めく元江原道知事李範益氏は入城のつれ〲十六日午後二時四十分着列車で來春、直ちに江原神社に參拜の後知事在任當時道會副議長として公私極めて昵懇の間柄であつた故山中友太郎氏宅に遺族を慰問して靈前に冥福を祈り旅館秋暉に投宿したがこれよりさき驛頭には高尾知事をはじめ官民數十名が出迎へ更に同夜は六時半から料亭二〇加で和やかな歡迎宴が催され七年前の舊情を溫めた、なほ翌十七日は道廳を訪れ懇談の後新築移轉の農業學校、次で曾戶茂樂の地を訪れ昭陽驛に引返し道民の謝意によつて建てられてある自身の銅像に始めて接してさすがに感慨の面持、やがてその前で合濾の乾杯あり、しばし感慨無量にふけつた、かくて正午過ぎ春川驛樓上の食堂での高尾知事の招宴に臨み午後一時四十五分發列車で京城に向つたが同氏は次の感懷を語る

お別れして丁度七年振りだが、その間における春川の發展には驚く外はなく、衷心より嬉しく思ふ、本道は私の官吏生活廿餘年間においての在職期間の最も長かつただけ、特に印象も深い處故是非一度來て見たいと考へてゐたが今度圖らずも目的を果す事が出來た、本道〻春川の飛躍的發展を遂げつゝあるといふ事は聞いてゐたが、實際來て見ると、聞くに勝る發展振を示してゐるので一層心強い感じがした、この上ともなほ一だんの努力と精進を挑ひ協力一致ますます發展に寄與されんことを切に念願してやまない

靴泥捕はる

【永登浦】十八日靴紳一足（時價十五圓位）所持して賣り歩いてゐる不審の男を折柄巡邏中の永登浦署が連行取調べたところ、右は全北金堤郡金堤面新豐里三三四生れ現住所京城府堂山町三〇四無職朴容石（二七）で去る十五日午後四時ごろ永登浦町三四八岡村松方に侵入し靴、寫眞機、腕時計など三點を盗んだ賊と判明した

人の動き

▲野口陸軍大佐（仁川府囑託）開城線防空講習會講師として開城へ
▲伊藤警部補長（京城鐵道病院）同上
▲鬼頭鐵藏氏（京城鐵道局保健課長）同上

シネマと演藝

愛館【仁川】十九日から上映▲ユナイト社日本版映畫　アーチ・メーヨ監督『マルコポーロの冒險』ゲーリー・クーパー主演、アラン・ヘーン、ジグリット・ギユリイ助演▲日活京都映畫　稻田勝夫監督『檜繡ひでも』澤村國太郎、澤田清、朝日ひとみ、深水藤子主演▲日本、滿映ニュース

瓢館【仁川】廿一日から上映▲松竹大船映畫『愛より愛へ』高杉早苗、高峰三枝子主演▲同京都映畫『白鷺の與吉』高田浩吉、伏見信子主演▲大都時代映畫『修羅小天狗』中野英次郎、小濱美代子主演▲文化映畫及び日本ニュース

東寶映畫劇場【仁川】廿日から上映▲東寶吉本協同映畫　岡田敬監督『お嬢さん』柳家金語樓主演、清川虹子、里見藍子、藤田進、柳谷寬助演▲日本寶塚提供『アゼフ』▲東寶文化映畫『寄生蜂』▲日本ニュース

最新發賣　男女性

内服　ケンゴール

日東製藥合名會社製品

「衝擊療法」の特長

本劑は、『衝擊療法は梅毒の極量療法と比すべきもの』と極賞される衝擊手法をとり、一衝擊を以て治療單位とす。一日三回毎食後6錠宛（一日十八錠）を必ず三日間連續服用（總量五十四錠）し次の四日間休藥する。此の獨特法により本劑の化學的特效は必ず最高に發揮される。

急性は一衝擊　慢性も四衝擊

一衝擊にて殆んど治癒の快心をたどるが一乃至二衝擊を行へば最善です。難症と雖も凡そ四衝擊にて化學力が充分發揮される。

自家劑の優越

本劑は體内にて峻烈な化學作用を發揮するが、而も胃腸、腎臟、心臟、その他組織に安全である。

適應症　急性淋疾、慢性淋疾、女子淋疾、淋毒性副睾丸炎、淋毒性膀胱炎、淋毒性關節炎等

注意　全國有名藥店ニアリ

價格　1クール　五〇錠　一円五十錢　2クール　一〇八錠　二円八十錢　4クール　二一六錠　五円三十錢　病院大量用　五〇〇錠　十二円

總代理店　合名會社　河原商店　東京・芝・通新町・十三　振替東京三五〇一九　電話三田一〇〇五

内服1衝擊でスートシニ　快心の治癒へ

淋病　内服短日で

淋病　醫學上不滅の新發見

全世界にその特效を謳歌された新發見の化學特效藥はその後實驗の結果、淋病に對しては、淋病化學療法の異效を發揮し得ない事が判明してから、苦心鏤骨の研究所産として、發見された高級化學新化學物質こそ、梅毒に對するサルバルサンにもまして、淋病に對する決定的な内服化學特效藥として、全世界の驚異裡に公認され永年の夢想が初めて實現されたのである。

淋菌に疾風的に

賤、高級新化學物質の淋菌に對する作用を見ると疾風的で、服用後急速に分泌物をとめ、排尿痛を消し尿を清澄にする特效は、治淋藥として世界的に認められてゐる。

注射局所藥　その他　從來の方法を用ひない

本劑は、淋菌に對する特效藥として世界的に公認された新發見の高級新化學物質を、一層進步させた完璧品で世界唯一と云はれる獨逸製品を抜く獨特のゴール型なる新式組成法を以つてしてゐるから眞似の出來ない治癒效果が得られる。

V・A・B・C・D協力榮養劑

コンビター　製法特許

毎日のんで榮養充實！　これでマルく健康兒！

榮養だけは充分に攝つて下さい。特に小學校入學前後は大切な時代ですから毎日コンビターをのんで下さい。

コンビターは普通肝油の五十倍以上もV・A・D分を含有する高單位肝油と、V・B・Cとを合理的に綜合、一丸とした理想的新發明で、日本唯一のV・A・B・C・D協力榮養劑です。而もお菓子の樣にのみよい小粒です。

大人一日十粒　小人一日五粒　三百粒入　二、三〇　千粒入　七、〇〇

發賣元　荒川長太郎合名會社　製造元　帝國水產化工研究所

AC—85

VITAMIN A+B+C+D=COMVITA

一ぷ　ひとふり　ヨット香水

ヨット本舗　東京・大阪

眼科　醫學博士　高宗穆　京城府鍾路三丁目電停前（電光六八五）　診察時間　自午前九時　至午後六時

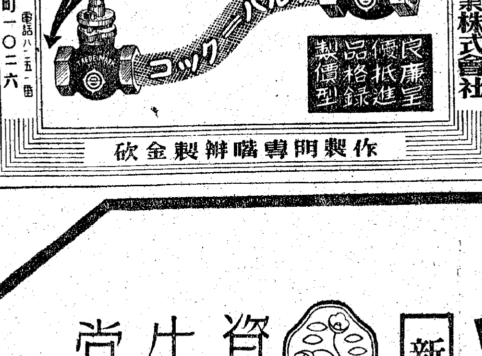

良品優秀　價格低廉　型錄進呈

日本合金工業株式會社　工場並ビ營業所　釜山府港仙町一〇二六　電話八二五一番

砂金製辨嘴專門製作

咳にパラコミン散

興亞日本の理想と希望　時局緊急の記事、樂しく明るい讀物滿載　富士四月號　賣切れ近し!!

醫學博士　小村榮三　内科　兒科　コムラ病院　京城旭町一ノ三二（電本五六四）　入院隨意　普通病室　隔離病室

乳腺炎に　デルモライツ　卅分でよい濕布療法

資生堂　ゾートス化粧品

バニシングクリーム　水白粉（白・肌）　粉白粉（白・肌）　口紅（一號—三號）　頬紅（一號—六號）　全製品各五〇錢

新體制下の整容料

原料は全て優秀な國産を使ひました
資生堂五十年の經驗と技術が生んだ最高の品質
匂ひは優雅なゾートス調で一統いたしました
定價は全部五十錢
新體制下の整容料としては申し分なきものと
確信いたします

東京銀座　資生堂

逞しき前進一歩 憧れの大空へ
航空團、慶北にも支部

【大邱】張りめぐらされる世界の航空網と航空技術の飛躍にそなへ輝く指導の下、半島内の青少年を主體とする朝鮮國防航空團は去る十六日京城で晴れの結成式を行つたが、この半島航空建設を目指して再出發した逞しき空への前進に呼應へて慶尚北道國防協會では二百六十萬道民に一層航空知識の普及およびその指導訓練を徹底せしめるため近く『朝鮮國防航空團慶尚北道支部』を設置することとなり目下道國防協會當局が計畫案を練つてゐる、こんど新しく生れる航空團の使命は飛行機の模型製作訓練および技術保持をはじめ、グライダー訓練、これが指導援助、航空知識の徹底化などで將來の活躍を期待されるが、殊に現今の如き大邱府内のグライダー熱は非常な盛況ぶりを見せてゐる折柄、これが指導訓練の母となる航空團支部の設置は非常に期待をかけられてゐる

國防化學協會 慶南支部結成

【釜山】緊迫した國際情勢に對應して國土防空防衛の完璧を期する朝鮮國防化學協會慶尚南道支部の發會式は總會をかねて十八日午前十時から道第一會議室で開催、會務報告、支部會則の審議、役員選擧を行ひ總會を閉ぢたが、支部長には上村警察部長、副支部長には吉岡商工課長、山崎防護課長、理事長に大原技手が就任した、役職員は支部長一任として近くそれぞれ任命することになつた、なほ總會終了後午後一時から『一般國民防空の重要性について』『都市防護について』『第二次歐洲戰爭と化學兵器の將來性について』の講演會を催し引續き十九日には午前九時から道廳構内で防毒衣着訓練講習、毒ガス、爆彈の實演防護講習を實施した

入植地實況視察

【大邱】滿洲開拓民の入植地に本年大邱第一期五百戸を入れる慶北道では、農務課佐藤、漆谷郡金應兩氏を同地に派遣し現況を視察せしめることゝなつた、兩氏は十九日大邱發、入植地での北安、錦州の兩地方の現況を見て四月初旬に歸任の豫定

謎の男"渡邊子爵" 春らしいナンセンス

【江原】警察署の窓口に來た一人の男が『宿屋の某旅館に大切なトランクを三つも預けてゐるといふので扶餘から使として來たが、旅館には疑はれる人の宿泊した事實もなく、またトランクも預かつたこともないといふから警察で調べて欲しい』と訴へ出たので保安係で宿泊簿を調べてみても旅館のいふ通り宿泊の形跡もなく、なほ同人について調査を進めると不審の點が多いので同人を高等に廻し同係でよく＼／調べてみると、右は扶餘郡扶餘面某里から來たもので、同部落は崔氏の多數居住する部落であるが、二、三日前渡邊子爵と稱する二十一、二歳位の男が同部落に來て

現今でこそ渡邊子爵を名乘つてゐるが、もとは同部落から出た者で、幼時郷里を離れ、平壤に一家をあげて轉出後、一人は内地に渡り東京で朝鮮飴屋を營んでゐる中、渡邊子爵の令孃が病氣となり、種々手當したが治らないので、同人が朝鮮飴を食べたならば直ちに治ると申出たところ、渡邊子爵家では溺れる者は藁をもつかむのたとへ通り同人の飴を食べさせたところ、令孃の病氣は全快したので令孃は同人を命の恩人とあがめ、終に親の反對もおし切つて同人と一緒になつたが渡邊子爵家には令孃のほか家督を繼ぐ者なく、父子爵逝去ののち迎へられて渡邊子爵家を繼いだ、しかし、思ひ出さるゝは故郷のこと、可なり名を遂げて歸郷したことゝに、同部落崔氏一族は殊のほか喜び、一族の譽れなりと下にも置かずもてなしたが、同子爵は日本陸軍士官學校を卒業し、東京高商に在學中で來扶の途中本府の學友から郷里の所在を聞いて尋ねて來たもので『扶餘警察署長と扶餘郡守と旅館で會食し同署長が案内しようといふのをことわつたが江景の陸軍指定旅館にトランクが預けてあり、トランクの中には子爵の標が入れてあるから取つてこい』といふので取りに來たと申立て、子爵と稱する男の書いた手紙を持つて係官に見せたが、手紙の内容は文意不明、筆跡幼稚、陸軍士官學校卒業の子爵の手とは見えず、係官もアゼンとして兎に角扶餘警察に照會したところ『渡邊子爵と稱する者來扶の事實あり、取調中』との回答があつた、眞疑の程は不明であるが、何とも春らしきナンセンスではある

留置場にまた痘患

【平壤】取締の本家たる平壤署の留置場からまた天然痘患者が出た 十七日朝留置中の某が天然痘患者であることを發見したとは既報の如くであるが、同署で調べたところ留置場内にゐる府内橋口町五〇李某こも天然痘に罹つてゐることが判明、直ちに當生病院に隔離したが同署では十七、八の兩日にわたり留置人全部、署員全部に種痘を行ふと共に署内外の大消毒を行つた

建築熱に一肌 三萬二千本の私有林伐採願

【咸興】建設咸南の旺盛な建築熱のお役に一肌ぬいで、これでも何かのお役にたてませうと、このほど安邊郡の某寺から私有林の伐採許可願が道へ持ちこまれた——これは安邊郡文山面所在の櫻王寺私有林八十一町九反歩中、六十五町四畝歩のアカマツ三十年生乃至五十年生を一萬六千一百五十本、ナラ雜木二十年生を一萬六千二百本、計三萬二千四百五十本の大樹を伐採したいといふものである

平壤三中に滑空部

【平壤】内鮮共學の校風の下、一絲亂れぬ統制を見せて、その特異性を全鮮に誇示してゐる平壤三中は、客年着工した府内の新校舍もめでたく竣工の域に達したので、新學期と共に、現在の假校舍へおさらばすることゝなつてゐるが、新らしき校舍には新らしき氣分を盛るべしとの理想に基いて新校舍移轉を機に、グライダー部と乘馬部を新設、國防訓練と體位向上の一石二鳥の効果を狙ふことゝなつた

これが第一着手としてすでに擔任教官は内定を見てをり、教練に必要なグライダー及び乘馬も近く購入の手筈が整つてゐる

塵芥多きは國策にもとる
狙ふ三鳥、家庭を動員、減量運動

【釜山】府内における塵芥の集荷量は一日約二萬貫に達してゐるが、この中には紙屑約一割をはじめボロ屑一分、ガラス屑五厘、金屬三厘が含まれてゐるので、釜山府では市内の清掃と廢品回收利用に加へて人夫不足による清掃作業困難の緩和を圖る一石三鳥の計畫として各家庭をはじめ一般の協力に呼びかけて塵芥減量運動を起すことになり、目下保健課當局で具體案を計畫中である、これは各家庭一般において投棄する塵芥をよく選別して廢品回收の實を擧げると共に家庭菜園や花壇等の肥料として堆肥利用に資さうといふ譯で、實行案成案の曉は總力係と協力して町會や愛國班等を通じ各々の協力を徹底せしめて實行に移すことになつた

九英靈合同慰靈祭

【平壤】昭和十四年八月以降における平壤府出身の名譽の戰死者で無言の凱旋をなした故士官候補生外九柱の英靈に對し府民擧げて廿五日午後二時から公會堂において嚴肅に告別式を執行するが、當日は各學校から生徒五名が代表として參列、郷里、關係町里會の花環以外は一切謝絶することになつた、なほ名譽の英靈十柱は左の通り

▲故土師昌▲故田中榮▲故金明善▲故小畑睦二▲故本戸富次郎▲故佐藤新一▲故杉本政志▲故近藤市郎▲故田頭登▲故野村俊孝

高値なもんの
客足とめるあのグロな姿 北鮮名物毛蟹出盛る

【淸津】北鮮名物毛蟹はいまが"シュン"とあつてあのグロな姿を街のところ＼／に現はし、客足を止めてゐる、何しろ二、三年前は十五、六錢であつたものだが今ではその倍強の三十二、三錢といふ鰻上りぶりであるが、その風味にかけては絶對に他の追隨を許さぬといふ譯だけに高値もなんのと澤山に捌けてしまふ

【寫眞＝名物の毛蟹】

三人の沖見が同乘
魚群探見に一新紀元 今年から新鋭スーパー機使用

【淸津】咸鏡北道の漁業に大きな役割を擔ふ魚群探見飛行機は今では漁期を左右にするものとしてこれが活躍は業界の關心事となつてゐるが、咸北機船巾着網組合ではこれが機能を一段と發揮せしめるため、本漁期からは從來兎角の非難があつた旧型式魚群探見機を廢止し新たにスーパー八八乘優秀機をしてこれに當らしめることになり十六年度豫算に七萬七千九百十圓を計上、去る十七日の同組合總會で、可決確定を見た、新たに魚群探見機として登場を見るスーパー八八乘優秀機は從來の探見機に比べ航續力その他の點に優れ、就中最も至難とされる機上からの魚群搜査に際し、二人乃至三人の沖見が同乘し得る可能性があるので、熟見の如きは絶對になく、文字通り百發百中となるわけでその活躍は今から期待されてゐる

大陸にも春の訪れ
彼岸團子で嬉しい舌鼓

【奉天】暑さ寒さも彼岸まで……大陸の凍つた大地も漸く解けはじめて、麗らかな陽春の訪れも感じられる、十六日の日曜は今年に入つて最初の暖かい日で街ゆく人も毛皮やオーバーを脱がせたり、氣の早い連中にスプリングを待ち出させたり、すつかり春の陽氣であつた、彼岸入りも十八日、奉天地方觀象台では『滿洲の氣候もすつかり春の態勢にはいつた』と語つてゐるからスプリングコートで街を歩くたのしい春も既に訪れてゐるわけだ、廿日には奉天の採暖も中止となり、廿一日は彼岸の中日彼岸團子で春を迎へる市民のために奉天米穀配給組合では十六日から彼岸用糯米の配給を開始、市内の指定店で賣出した、彼岸詣での善男善女の群に備へて各寺院は準備を整へてゐるであらう、雪解けのぬかるみが當分つゞいて、御婦人の狐の襟卷がそろ＼／暑くるしくなれば、春は南風にのつてもうそこまで訪れて來てゐるのである

麗水商工校實現へ 近く期成會を結成

【光州】建設費五十萬圓（敷地共）で實現することになつた麗水商工校の實現促進を期して勃興の途にある麗水の現状よりして、さきに道地元民は最近既に協議會で商工學校建設の意見書を提出し陳情となつたが、建設費三十萬圓を募り期成會を組織して協力運動を開始する機運が濃厚化し遲くとも五月下旬には期成會組織の運びとなるらしい

理想には非ず 現實の實踐
川岸さん總力運動を說く

【平壤】平南道における總力運動狀況視察のため國民總力事務局總長川岸中將は、飯坂糧政課長を伴ひ十八日午前六時四分平壤驛着列車で入壤、驛頭には原田警察部長、高山奨一、金鐵永氏等道總力幹部理事が出迎へ、鐵道ホテルに向ひ、小憩の後、石田知事を交へ道總力聯盟理事と懇談、同九時三十分道廳に入り石田知事から管内の運動狀況を聽取、午前十時南里公立小學校愛國班訓練狀況視察後道總力部に於て各種の事務打合せを行ひ、午後は平壤府廳にて管内狀況を聽取、江東郡、鎭南浦の視察に向つたが、川岸總長は語る

南總裁閣下の意を體し運動の進展に多大の關心を拂つてゐることを認識して頂くために平南を訪ねたわけである、平南道は早く新體制を施行し、石田知事の新しい感覺と熱意をもつて實踐に着手してゐることをかねがね聞き力強く思つてゐる、總力運動は單なる理想ではなく、飽くまで實踐の運動である、この意味において平南が理想的の新味を盛つた常會その他優秀なる實績に邁進してゐることは非常に喜ばしいことである

映畫で教へる"時局"
每週、府民に文化映畫を公開 案を練る大邱府聯盟

【大邱】時局の重大化に伴ひ國民の文化水準は今や最高度に達せんとしてをり、なほ激しい風雲に包まれた世界の情勢を知らうとして國民はラヂオに、講演に或は映畫にと意を用ひてゐるとき、府總力係では國民のこの熱心な時局に對する理解と一層の文化向上を目指して先づ映畫から—と府公會堂を利用して毎週一、二回づつ文化映畫並にニュース映畫を無料上映して轉換期にある中初等學校の生徒兒童はじめ一般府民に公開することにし計畫中であるが、この文化映畫についてはかねて府總力係で種々の研究を重ねる一方、一般府民からも府營の文化映畫館設置を要望してゐるもの、これが映畫館設置には相當な經費を要するので、さしあたり設置することは不可能なので、いろ＼／研究の結果、公會堂を利用して文化映畫を上映、府民の文化向上に資することゝなつた、なほこれが文化映畫問題はさきに道總力部長を迎へて懇談會を開催した際にも席上で文化映畫館設置問題が持ち出され相當意見の交換をみたものであり、總力係では計畫の機をまつて道總聯盟と連絡をとつてフイルムの配給その他を決定するが、何しろこの文化映畫に對しては府としても別に經費を支出するやうな資源がないので、場合によつては會費により下足料として五錢乃至十錢を徴することになつてゐる

新舊警察部長 あす發、着任

【咸興】本府內務局地方課長に榮轉の元咸南道警察部長磯崎廣行氏は廿一日午後零時四十二分咸興驛發列車で家族同伴赴任する、なほ後任坂本新警察部長は同日午前十時二十分着列車で着任のはず

銃後の日本にたゞ感嘆
チリの女教員

【奉天】滿洲の觀光シーズンのトップを切つて觀光團體視察中の南米智利女教員團一行智利サンチャゴ國立大學物理、數學教授エマ・フイゲロア・デ・フェルナンデス女史（五〇）サンチャゴ第四高女校長で國際婦人協會委員アナ・フント・グティエルス女史（四七）同高女教師マルゴ・アンデル・フーシン・デ・ウイス女史（三五）等は十六日滿着安奉線で來奉、ヤマトホテルに投宿したが感想を語る

私達が想像してゐた日本とは全く相違してゐるので驚いた、施設でも産業でも文化でも總てのものが完備し、これがあのやうに大きな戰爭をしてゐる國の銃後かと驚嘆した、とに角過去七十年足らずで飛躍した日本に對し智利などは到底足もとにも及びません、智利には澤山竹類があるが一人として利用するものもないが、日本では竹の家内工業が非常に發達してゐる、歸國後は大いに智利産業界の學究を促すつもりです、大阪の織物を見て如何に日本の國内産業の躍進してゐるかに驚き、庭園にしても華美ではないが質素の中に奥ゆかしさ、智利の對日感情は惡化してゐるどころか寧ろ歡迎してゐる位である、教育界の充實にも種々學ぶべきところが多かつた

なほ一行は同日午後から撫順、北陵を見學、十七日撫順を視察

電燈ふつて合圖
電車の事故を未然に防止 感心な小學生だち

【平壤】小學生が交通事故を未然に防止し西電本社から非常に感謝されてゐる……十六日午後七時半ごろ寺洞行電車百十一號が幌里停留所附近を疾走中、電車線路上に小學生らしい子供十人ばかりが懐中電燈を打ちふりながら電車に向つて何か大聲に叫んでゐるので運轉手は子供の惡戲とのみ思ひ込んだが危險なので已むなく急停車してみると、惡戲どころか其處の線路上に年齡四十歳位の半島人が泥醉し線路を枕に高鼾といふ有樣で子供達はこの泥醉者の處分に困り果ててゐるところへ電車が近づいたので、驚いて誰いふとなく懐中電燈で危險信號を發し、この子供等の奇智によつて醉つ拂ひも命拾ひしたことが判明した、西電本社ではこの子供等の行爲に大いに感謝し十八日學校當局を訪問し謝意を表したが、右は平壤山手小學校六年生青木三永君ほか九名の生徒であつた

子供用の靴に"鼠の皮"登場
若き靴屋さんの研究

【開城】ペストの媒介やいたづらもので嫌はれもの＼鼠の皮が若い靴屋さんの研究によつて立派に皮革界に登場、名譽共にチュウ公（忠孝）の道がたつたと時局下の國をかすことになつた……開城府では去る一日から捕鼠の買上げ中であるが、たま＼／府内高麗町六九〇靴屋石原吉雄さん（二一）は十八日突然警察署商工係に出頭同署で買上げた鼠の拂下げ方を申し出たが、高尾主任はあまりな風變りな願出にその次第を質したところ、同君は時局柄現下の皮革拂底に惱み拔いたあげく、世は代用品時代だとあれこれ研究をつづけてゐるうち、警察署の鼠買上計畫にヒントを得、これぞ自給自足の好材料とばかり早速研究の結果、果して立派に皮革のお役にたち、殊に十歳以下の兒童の運動靴用として最適品だとの自信を得たので、賣物を注文しこれとの通りですと熱心な說明に、なる程と高尾主任も感心

これまで厄介ものとされてゐた鼠買上げのために、國家の損害も相當な額にのぼるが、こんなに簡單に世のお役にたつことになれば正に一石二鳥です、矢張り念ずれば通ずるものですと語つた

高女卒業生の採用など 慶北道の不足教員補充案

【大邱】慶北の十六年度初等學校學級增加は一百二十學級、簡易校は二十三校であり、本府から割當ての師範卒業生は三百三十名でなほ約二百名の教員不足を告げてゐるので、これが補充として道學務課では次の如き方法を講じ大體充足の目標を樹てゝゐる

本年度卒業の高女生を採用する▲内地で教員となつたものを採用する▲第三種試驗を施行する（本年五月頃の豫定）

これで大體不足教員の充足は可能であるが、なほ不足の場合は應急對策として專任校長に全般的に受持たせ充足の一端とする案も考究されてゐる

巡查教習所に專任所長
忠南警察部異動

【大田】忠南警察部では時局下における巡查教習所の重要性に鑑み吉井警務課長の所長兼務を解き專任所長に竹田天安署長を任命、以下これに伴ふ道内署長級の異動を十八日附で次の通り發令した

警視（警務課長）吉井好 巡查教習所長兼務
警部（天安署長）竹田佳種 命巡查教習所長
警部（公州署長）武藤喜治 警察部警務課兼務 補天安署長
同（論山署長）廣瀨黎 補公州署長
同（扶餘署長）藤原慶次郎 補論山署長
同（瑞川署長）古閑隆明 補扶餘署長
同（青陽署長）岩井竜次郎 補舒川署長
警部補（江景）甲斐政夫 任警部、命青陽署長
命江景署在勤 警部補 丸山芳
同 奧田長記
命瑞山署勤務 巡查 田染某三郎 任警部補、命青陽署勤務

名も"聖地參拜"
鎭江山に櫻ほころぶ頃 "國境の春"にお花見列車

【安東】國境の春を告ぐ"櫻"が滿洲八景第一位安東の鎭江山に咲きほころぶと、觀光各地から花見客がワンサく殺到して大賑ひを呈してゐるが、支那事變以來禁止されたこれが還來のお花見客のための"花見列車"を本年から復活しようと安東驛、觀光協會、ビューローなどがよりく協議して鐵道總局に要望した結果、本年からお目見得することになり目下運行プランを樹てゝゐる、しかし、時局柄お花見客の物見遊山的な心理をもたせることは芳ばしくないといふので日露戰役の聖地九連城參拜、或は躍進安東視察を兼ねての觀覽客として輸送しようとの議がもち上り、目下考究中だがいづれにしても花見時を期して臨時列車が運行され聖地參拜を兼ねてさくらの眞髓を味能し滿洲の邦人に敷島の大和心を躍動せしめようと意氣込んでゐる

九萬五千枚を突破
輝く仁川の一錢獻金

【仁川】府内の一錢獻金は十七日までに九萬五千枚を突破したが當日の一錢獻金並にその他の獻金は左の通り

【一錢獻金】二、〇七七枚松町第二▲五〇一枚延壽町▲一、四七九枚松坂町▲四、九八六枚西畢出張所管内▲一〇、三六枚富平出張所管内▲一、八六二枚松峴町第一▲三八六枚濱川崎ミツヱ【その他の獻金】二圓濱町川崎ミツヱ▲二十圓濱町明石敏男▲五十圓本町小高アキヨ▲二圓花町池崎ツカ▲三圓二十錢山根町子供隣組（代表佐藤昭）▲一圓七十五錢松峴町國本承鶴▲十圓桑砂頭洞谷里中島重太郎▲十二圓十五錢博文小學校兒童▲五圓松坂町金子寅之助▲三十六圓五十三錢昌明部洞明小學校兒童▲七圓二十七錢花町黑山明秀▲三圓十錢富平郡花名▲三十……國桃山町高山德心▲三咸宗林町李昌明浩

感謝の獻金
宮本少年が銅貨一千餘枚

【咸安】宮本隆石君は咸安小學校の六年生で今年の四月には卒業をするに當り二年間蓄へてゐた銅貨一千七十七枚をさきごろ校長『先生の前に差出し校長に先生方の御恩にお報ひいたします、私は校長先生初め諸先生樣のお陰樣で立派な皇國臣民として育てあげられましてもう卒業するやうになりました先生の御高恩の萬分の一でも報ひ申し上げるしるしとして私が二年間蓄へましたこの銅貨を國防獻金にして下さい』と申し出たので校長先生方も大變感激して早速當局へ手續きを取つた

新義州は四萬七千百枚

【新義州】去る十日の陸軍記念日を期として全府民擧つて行はれた"一錢獻金"は爾來各町總聯盟でとりまとめ中であつたが、十八日漸く數は四萬七千百二十六枚で金額にすれば四百七十一圓二十六錢だが府民各自が一人一錢といふ計算で四萬七千百二十六人となり通稱六萬府民といふことに對し一萬餘の不足を告げたことになる

笑止のデマ 斷乎粉碎へ

【新義州】貯蓄城攻略戰に全道民が猛進撃をつゞけ、他に誇るべき優秀な成績を收めてゐる折柄、一部の預金取扱者その他關係者のうちに不心得な言辭を弄するものがあるとのデマが飛んでゐるので、平北道總力聯盟では總力實踐下の國策の一つとしてデマ一掃に乘り出した、とんでもないデマとは貯金は事變終了まで拂戻しをせず或は貯金の利子は獻金するといつた笑止千萬なもので、しかもその衝にあたつてゐるもののうちにかうした認識不足な言辭を吐くものがあるといふことで主に農村地方の一部で釀成されたデマと目されるので、今後その方面に啓蒙の徹底をはかるべく主力を注ぐことゝなつた

洋髪香油 ルール 黒椿
大阪製油株式會社

理研 ドリル・ヤスリ
良品廉價
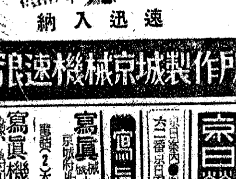
納入迅速
浪速機械京城製作所

理研 製材用帶鋸
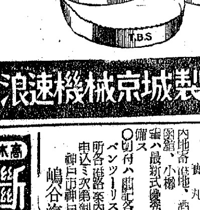
浪速機械京城製作所

理研 ポンプ
斯界の最高權威
各種工業用

浪速機械京城製作所

NANIWA
理研産業團各社總代理店
浪速機械京城製作所
本社 京城府古市町四三（理研ビル）
電話本局(2)6415・6491
受電略號 ケイゼウナニワ
出張所 平壤府濱町一一
奉天市大和區南薬町五四
東京・大阪・名古屋・小倉・台灣・上海・南京
（カタログ進呈）

浪速 万能ミーリング機
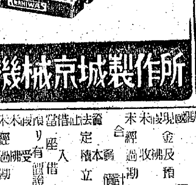
浪速機械京城製作所

理研 空氣壓縮機
横置型單筒複動
一般壓縮水冷式
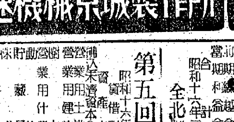
浪速機械京城製作所

PGL-10型 電動機直結旋盤
精度 機械學會制定標準規格第一種
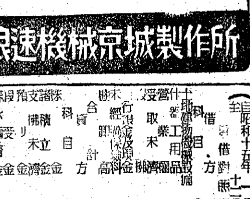
浪速機械京城製作所

第九期決算公告
（自昭和十五年十一月一日 至昭和十六年……）
貸借對照表
[illegible]

第五回決算公告
昭和十六年一月三十一日現在
貸借對照表
[illegible]
全北製絲株式會社

鮮滿拓殖株式會社
[illegible]

嶋谷汽船出帆
仁川出帆 代理店仁川海運會社
鎭南浦出帆 日鮮海運出張所
[illegible]
嶋谷汽船株式會社

斷食 難病者の福音 京釜線天安早川斷食寮

京日營業案内

寫眞・材料

寫眞機と機械材料 京城府太平通 三洋堂

京日案内

社員 雇入

私立探偵 京城驛前 小林蕉郎 電本5364

株券印刷 五協商事株式會社

白内科 白川基昊

電話

胸章

詩吟

看護

日本刀

電話賣買は 康田商會 電本1335

淑髪

家傳肺炎の藥

マーク

ホテル

雜件

古着

洋服

貸衣裳

古着

寫眞機と材料販賣

カメラ 内田寫眞機店

寫眞

特別案内

女事務員採用

第一徴兵 支店

給仕を求む

朝鮮綿布商會

男女事務員募集

小澤石油出張所

女事務員募集

臨時事務員募集 鹿島組

朝鮮競馬倶樂部

店員募集

森永キャンデーストア

求貸倉庫

稻畑商店出張所

出資 求貸 寫眞 貸間 洋裁 洋裁 永登 求貸 賣家 賣家 貸間 借家 高嶋 求職 家政

老春（35）

川口松太郎（作）
伊勢良夫（畫）

櫻（五）

「いゝ月!」
「いゝ月!」
立ち止つて、同じやうに中天の月を振仰いだ。村の十字路も十時に近く、人通りもなくてひつそりと靜つてゐる。
「いゝわねえ」
「四五日お天氣がつゞくと櫻が咲いてしまひますよ。こんなに蕾が大きくなつてる」
局の前の、流れに沿つて櫻並木がつゞいてゐる。日露戰爭の戰勝記念に植込んだ櫻が今ではすつかり大きくなつて、近在名所の一つにも數へられてゐる。
「花が咲くと、又人が出るわ」
「醉拂ひも出て來ますよ」
「お父さんが嬉しがつて、毎日飲むからいやになつてしまふ」
「少しぐらゐのお酒は、好いぢやありませんか。局長のは亂れないのだし、醉ふと機嫌がよくなつて、僕らだつて面白い」
話しながら山裾へむかふ道を歩き出してゐる。
取止めのない話ばかりだが、嬉しみをこめた言葉づかひが、許し合つてゐるかのやうにも聞える。
「櫻が滿開になつたら、月代山へ登つて見ない?」
「登りませう」
「去年も、行きかけて、やめてしまつたから、今年は、ぜひ行きませうよ。お辨當をこしらへて、お酒も少し持つて」
「姉君が歸つたら早速行かうぢやありませんか。櫻なんかどうだつていゝや」
「姉さんに、お留守番をさせるのも氣の毒ね」
「だつて、仕様がない、三人で行くわけにもいかないし……」
「好いわ、姉さんは今町でさんざん遊んで來たんだから、そのくらゐの事は」
「僕も、行くつもりだつたけれど、月代山の計畫があれば止しませう」
「私も止すわ」
「千枝子さんと今町へ行くのも悪くないけれどな、映畫を見て、美味いものを食べて……月代山とどちらがよいだらう」
「私はどちらでも好いわ」
「僕もどちらでも好い」
肩と肩とがより添つてゐる。白く乾いた道の上へ、二つの影が行儀よく肩を並べて動いて行く。
「今町へ行くと、お小遣ひをつかふでせう」
「そりやア無論。數倍の上です」
「月代山は一文も要りません。どつちでも好いとしたら、お金のかからない方を選びませうよ」
「さうですね」
「有効で、[illegible]の儲けの方が好いぢやありませんか」
「そりやア理想的だけれども……然し、どうも、こりやア驚いたなあ」
「どうして?」
「千枝子さんに、そんな、お小遣ひの事まで云はれようとは思はなかつた」
「女はさう云ふところが細かいものなの。どつちでも好ければ、お金のかゝらない方にしたいと思ふ。女の先天性なんですわ」
「千枝子さんでもやつぱり、さうかな」
「當り前よ、私だけが別ものゝ譯はないぢやありませんか。一家の經濟を、やりくりしなければならない時がきつと來るんですもの」
「無論來ます。案外早く來るかも知れません」
「どうして?」
「どうしてでも」

中風（ちう）でお困りの方へ
眞薬二日分無代進呈
どうぞためして下さい◎新發賣の…
申込は二日分…◎東京市牛込區…

男女 毛深い方へ うれしいおしらせ
ヒゲ胸毛すね毛其他身體中のムダ毛を愉快に脱毛する良薬有◆説明書はハガキ申込次第無代呈◎東京牛込區…

毛がはえる
私は生れつき無毛性にて毛が薄いため折にふれ時にふれ誠に恥かしい又悲しい思ひを續けて參りました 何んとかして人並に毛を生やしたい一念から苦心七年の結果遂に今回不思議に毛の生へる薬を發見致しました 毛の薄い人やハゲの人 毛の無い人は今直ぐお手紙下さい 自宅で秘密に毛を生やした私の發見と體驗談を親展の書面でお知せ致します
大阪市四貫島局前町二（美容師）安藤文子

らい病
治癩の特効薬…當山の人がよく成て困ります。三十年間幾多の病者を御救ひ申しました古來未だ治療法なしと云はれて居りました病にも御存知ない方は無代進呈致します
金で買はれぬ有益な説明書を無代進呈致します
大阪市北區浪花町十四　鶴見哲山

男子 外用塗擦治療
男性機能障碍。即ち知覺過敏異常のため日夜煩悶苦惱する人に外用薬發見す。今迄の內服薬及器械等で失望の方。或は此疾患に悩める方はスグに新説明書を別名で急送致します。
大阪南區上本町二交叉點角　大學藥院

諸病衰弱 體の回復に
高級強壯 健康一服用あれ
定價 一月分五圓 半月分九圓
どんな薬も飲んで効きめない方も本劑により回復せられたし。お申込みの方へ試薬と説明書無代送呈
どんな病氣も對病抵抗力を造れば治る
先づ衰弱體の回復が先決です
試薬送呈
京都大學病院前　更生閣
地方取次販賣御希望の方へ特約店營業案内お送りいたします

りん病に困る方へ
古療法…無代進呈
どんな惡性のりん病者でも安心されよ。激しい急性淋病も五年、十年もの頑固な慢性淋病もコジレタ潜伏性も…婦人淋病も試みた…が皆心から感謝してゐる『日本に珍らしい吸ひ出し古薬』をお薦めす理論や理屈でなく本當に早く治すコツは一手…今すぐハガキで療法書を申込れよ
無代進呈致します
本家 金澤市東馬場二　田村大授堂
天狗の霊薬　効めの早い

煙草代用に
シーベル 硯橋のオゾンパイプ
各地有名藥店、百貨店に有り
大阪　オゾン商會

丸久式製粉機
丸久製粉機
十馬力用 一馬力用
五馬力用 半馬力用
二馬力用 足踏用
其他各種有
用途
米、小麥、ソバ其他一般穀類、鋼石、粘土、木炭タドン原料、線香原料、トウカラシ等ソース原料、洋鶏牛馬飼料、肥料粕米高梁、粟稗、染料、酒醤油釀造原料、砂糖、礦粉、製餡其他一般細粉挽割及糊、味噌ジャム軟膏類等ノ磨潰シ、攪拌混合に最適なり
丸久手廻製粉機
動力用に同じく各種原料に應用して能率石臼の五倍
大規模大量製作により可驚廉價提供
（カタログ進呈）
大阪市東區東雲町電停前
株式會社 久保田工業所
電話東長三〇〇五番

登録商標
蜂メリヤス
蜂ワイシャツ
ネクタイ・カフスボタン
布帛製品・洋裝附屬品
大阪市東區南本町四　株式會社　中川商店

一家に役立つ
クラブ藥粧品
クラブ美身クリーム

ホルモンとヴィタミンの皮膚保健料
素肌を強く美しくし生活に健康な潤ひを…この美容科學の眞使命を背負つてクラブ美身クリームはホルモン、ヴィタミン、殺菌劑等の配合に成功した皮膚保健料です。
▼學界で實証されてゐる様に、ホルモンは皮膚から吸收させるのが最も効果的で且つ持續性があります。（左圖参照）クラブ美身クリームはホルモンが補給され、ずんずん肌に弾力を生々しく健康肌にします。
C-N 55

アレ止めに
小皺・ニキビに
健康化粧に

春めいては來ましたが、肌アレはまだく油斷できません。皮膚はこれまでに、寒冷に負けまいとして皮下脂肪を随分と消耗し果て、新陳代謝も衰へてゐるのです。そこへ氣候の變化、埃つぽい空ッ風等……肌アレはおろか、異常分泌が忽ちニキビ、シミ肌となつて現はれます。一年中で一番むづかしい春先のお肌にこそ、肌の保健衛生のために研究し盡されたクラブ美身クリームでのお手當が肝要です。
お仕事、お湯上り後の一つけでホルモンやビタミン、特殊殺菌劑の力を發揮し素肌を浄め弾力を増し、肌アレや小皺ニキビを防いでキメ細やかな健康肌にするのです。
賣藥部外品・公定價格品
大阪・東京　株式會社 中山太陽堂

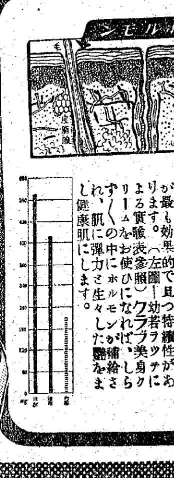

よい薫りの永く保つ!
原調香水 オリヂナル香水
東京市日本橋區水天宮前
本舗 株式會社 安藤井筒堂藥品部

カオール
口中殺菌劑
衛生口錠
咽喉保護に
本劑の常用をお奨め致します
カオールは口より侵入する諸種の病菌を豫防し、咽喉の乾燥を霑ほし、精神を爽快にします
故に…
室內に長く居る時、飲食の後、外出の時、人込に居る時、疲勞、倦怠の時等には
忘れずにカオール二三粒を御服用下さい

義手足 コルセット
技術優秀
進歩改良セル製品
御申越次第カタログ進呈
御希望に依り技術員特派・御滯在十日以內完成
京城長谷川町　高野義肢製作所

艶々しい黒髪
それは、貴女の生命です
白毛染 赤毛染
ミカ口ク
株式會社 新井藥房
株式會社 澤津新井藥房

淋疾に
三共スルファミン劑
プロセプチン
本劑を淋疾の急性慢性諸症に用ふるときは1—數回の服用にて尿の溷濁は澄明となり、同時に排膿が消失して速に症狀の改善を見ることが幾多臨床上經驗されてゐる
淋疾、軟性下疳、横痃、產褥熱 丹毒 肺炎、敗血症その他化膿性疾患に奏效
（價格低廉）
三共 SANKYO
東京市日本橋區室町　三共株式會社　京城府大和町　朝鮮三共株式會社
001M017

一億の力で築け新体制

藤澤製品
補血強壯
ブルトーゼ

病原を衝く
造血劑の使命
ブルトーゼは唯一の鐵プロタルビン製劑であつてその結合も極めて安定し何等消化機能を障碍することなく
容易に吸收同化
せられ直ちに体內蛋白の消耗を補ひ赤血球 血色素の形成を亢進し酸素を供給し且つ炭酸瓦斯その他有害老廢物の排出を行ふと同時に二次的には全身の
代謝機能を旺盛
ならしめ諸組織に新しき刺戟を與へ諸病原菌に對する防禦力を附與する一面また本劑獨特の各種配合劑の協力と相俟つて直接
病的組織の根源
に作用し病原の破壞排除につとめ諸疾病を頓挫せしめて最も有效適切なる治療機轉を與へる!

各帝大病院常備薬
ブルトーゼ　悪液質 急性及慢性貧血 諸病恢復期等　（小瓶 大瓶）
アルゼンブルトーゼ　神經系諸疾患 慢性皮膚疾患 佝僂病等　（小瓶 大瓶）
ヨードブルトーゼ　腺病質 動脈硬化 關節炎 瘰癧 肋膜炎等　（小瓶 大瓶）
キナブルトーゼ　胃腸疾患 病後衰弱 產前後 ヒステリー等　（小瓶 大瓶）
グアヤコールブルトーゼ　肺結核 喉頭結核 肺炎 肺尖加答兒等　（小瓶 大瓶）
ネオブルトーゼ　妊產褥婦貧血・乳幼兒虛弱・精力缺乏等

株式會社藤澤友吉商店
大阪市東區道修町
東京市日本橋區本町
京城府西小門町二四
奉天市大和區加茂町
B 1601

〃戰ふ日本人の汚辱〃
經警防犯週間で拭へ

改正『國家總動員法』及び『輸出入品等に關する臨時措置に關する法律』は何れも二月二日公布され國家總動員法は廿日から實施されるが、これを機に總督府經濟警察課では廿五日から全鮮一齊に『經濟警察防犯週間』を實施して、改正法律の周知徹底をはかると同時に『銃後人は慾をなさず』の金言心を涵養しようと準備を進めてゐる、週間中は座談會や懇談會などを開催、經濟警察相談所の開設、ラヂオ放送などを行ふが、經濟警察相談所は道一ヶ所、警察相談所内に設け經濟に關する相談ならどんな難問でも引受け若し現場の係員だけで判らない場合には各關係方面と聯絡して解決を與へ『私はそんなこと知らなかつたものですから』などといふ商人の一人もゐないやうに親切第一で臨むものである

銃後の總力總起が叫ばれてゐるにも拘らず恥かしい話だが闇取引や暴利を狙ふ奸商、悪辣家主たちが後を絶たない、ドイツでは『戰時は何人たりとも利得すべからず』と銃後民心に大きく一本釘を打ち又違反者に對する罰則も極刑をもつて臨んでゐるが、これに較べ我が國では從來經濟事犯者に對しては三年以下の懲役または五千圓以下の罰金となつてゐた、しかしこの程度の刑罰では未だに悪心の根を絶やすことは出來ないとあつて今度改正された國家總動員法によると三年以下の懲役が十年以下に、五千圓以下の罰金が五萬圓以下とそれ〴〵强化されまた『輸出入品等臨時措置法』の改正は專ら罰則の强化に主力を注いで從來一年以下の懲役が七年以下に五千圓以下の罰金が五萬圓以下に改められたうへ、情状によつては懲役と罰金と兩方を科するといふ徹底したものとなつてゐる、またこのほか統制團體の役員や使用人が統制事務に携はるのを濫用して贈收賄の醜状を惹起した場合にも充分嚴罰を科するやうに出來てゐる『國家總動員法』では闇取引を絶滅するため不正利得は沒收する場合もありことに銃後の『慾』撲滅の矛へが出來上つたもので、この法網に觸れるは戰ふ日本人の汚辱であることを强調することとなつた

總督賞に絡る奇緣
影山早百合さんのお祖父さん 南さんと舊い仲好し

本社小學生新聞主催の第三回總督賞綴方競作は廿二日午前十時本社講堂で鹽原學務局長、倉島學務課長等の臨席の下に晴れの賞品授與式を行ふが、これにさきだつて『靴なほし』によつて總督賞を獲得した全南光州中央小學校六年影山早百合さんと、總督賞を贈る南總督の間につながる伏緣話が手繰り出され、製作が綴る嬉しい話に一輪の花を添へてゐる、その因緣話といふのは――【寫眞=本社を訪れた早百合さんとお母さん】

影山早百合さんのお祖父さんに當る嶋村武衛氏(七〇)は、今高知市に隱棲してゐるが、その紅顔の頃は帝國軍人として立つことを志し、その頃、東京成城中學校に學んでゐた、その頃、校舎で共に將來を語り合ひ、若い熱血を沸らせた相手が、今半島の銃後を率ゐる南總督であつたのだ、卒業ののち南少年は望みどほり陸軍に榮進の道を辿つたが嶋村氏は種々の都合で志を果さず、實業方面に入つて今日にいたつた、しかし少年時代の二人の交友は今につゞき、京城と高知の間を互に交通してゐるのである、去年の十月も、商用で京城に來たとき嶋村氏は總督と會つて少年時代の思ひ出を語り合つた、その嶋村氏の孫になる影山早百合さんが、綴方競作に晴れの總督賞を獲得したと聞いて、『でかしたぞ早百合、あの南さんの揮毫になる立派な書を戴くとは、さすがに儂の孫だ』と、小膝を叩いてゐるかの高知市から早百合さんを通へ往年の交友が孫にもつながる奇しき緣に、深い感慨にひたつたのだつた

十九日午前十時授賞式參列のため光州から早百合さんをつれて本社を訪れたお母さんの富久さん(三〇)は

『總督さんのお若い頃のことは父からよく聞いてゐました、こんど早百合が、その總督さんから御立派な賞品をいただくことになり、これに過ぎる光榮はないと一同よろこんでゐます、それにつけても、總督さんが…の上で書を揮毫して下されば、一層光榮だと思ひます』と抑へきれぬ嬉しさを顔にうかべて語つた

故大角大將の追悼會

【東京電話】故大角大將を偲ぶ追悼會は十八日午後六時から九段軍人會館で愛知縣人會主催の下に催された、出席者は故大將に縁故の深かつた徳川公爵、山本海軍大將、松井陸軍大將、小山衆議院議長、船谷愛知縣人會々長、故大將の中學時代の舊友木村久雄氏他陸海軍將兵、在京愛知縣人等約三百名、大角家からは長男逸生氏夫妻、次男の基生君等が出席、會場正面に飾られた故大將の寫眞に默禱を捧げた後春の一夜を心ゆくまで追憶談に故大將を偲び同九時過ぎ散會した

東京、高雄間 旅客定期航路

【東京電話】日本郵船では最近の南進熱に呼應して我が南進の據點たる高雄と東京とを結ぶ旅客定期航路を愈よ四月一日から開始することになり大型客船高砂丸が就航することになつた

これまで高雄から東京に來るには遠道で臺灣を縱貫し北端の基隆から內臺航路で門司或は神戸まで乘船再び東海道線に乘らなければならなかつたが、この航路の開始によつて內臺間旅客の一大便宜は勿論、南方渡航者の一大福音ともなる譯で南方發展の上に劃期的なものである

高砂丸は總噸數八千噸、定員は一等五十三名、二等七十四名、三等百八十八名で高雄、東京間の所要日數は五日間であるが、東京、高雄間は途中名古屋、鹿兒島、基隆に寄港するので十日間を要する、なほ第一回航路は四月一日東京發同十日高雄着、同十五日高雄發同二十日東京着の豫定である

華北・日本間 小爲替取扱を擴充

【北京十九日同盟】北京郵政局では華北、日本間の小爲替取扱を來る廿一日より山西省陽泉、楡次、臨汾、運城及び河南省彰德の五局においても開始することに決定したこれにより日本內地及び石門間の爲替送金が可能となつたがこれは最近同地方に增加せる邦人の郷里送金その他を便ならしめんとするものである

生れ出る國民學校
四月一日全鮮一齊に記念式

新時代に即應した皇民錬成を目指した國民學校制度はいよ〳〵四月一日から全國一齊に實施されるが、これを機に生徒兒童の心氣を一轉、一層の覺悟を新たにするため學務局では國民學校の新發足を祝つて國民學校制度實施記念式を全鮮各國民學校一齊に擧行する

式は宮城遙拜、國歌合唱、勅語奉讀、國民學校制度について學校長訓辭、皇國臣民の誓詞齊誦、海行かば齊唱、萬歲三唱齊誦、門標掛換で最後の門標掛換に際しては生徒兒童に本制度の實施を印象づけるため生徒代表等の手によつて門標を掲げさせるなど適宜な方法を行ふものなほ同日は愛國日になつてゐるので生徒兒童等を引率神宮、神社に參拜して、國民學校の發足と共に『立派な皇民になります』と健氣な誓願祈願をも行はしめることになつた

科學技術の翼贊大會

【東京電話】高度國防國家の建設は科學技術者の總結集からと我が民間科學技術界に重きをなす日本科學技術聯盟、機械學會、工業組合中央會、工政會等有力十團體主催の『科學技術翼贊大會』が十八日午後六時から神田共立講堂で盛大に開かれた、同夜は內地は勿論遠く滿洲北中支の工場、鑛山で日夜營々と研究を續けてゐる若きエンヂニヤー二千餘名が出席、內務省土木局金子技師の挨拶に次いで八田嘉明氏を議長に推し全國一萬五千の技術者から提出された議題として

一、科學技術者は從來の個人主義を捨てゝ一致協力すること
二、智能偏重を廢し練成道場訓練制度によつて情操陶冶を高めること
三、滿洲、支那、南洋等東亞共榮圈の第一線で活躍してゐる技術家の連絡機關を設けること
四、科學技術の向上を圖るため技術院(假稱)の設置を政府に提言すること
五、一般の科學知識を普及するため科學祭、科學週間等の全國技術者の連絡の强化

を申合せ午後九時半散會した、なほ第二日目の十九日は科學翼贊市民大會、第三日目の廿日は婦人大會を何れも午後六時から同講堂で開く

開催、警察會有馬事務課長、警察會武內文彰氏、工場山本峰雄氏、暉峻義等氏…女史等よりそれ〴〵の立場から國民と科學に關する講演を行ひ一般市民を啓發することになつてゐる

中國航空視察團

【南京十九日同盟】中國空軍再建に努力しつゝある國府軍事委員會航空處では空軍の整備强化を圖るため今回航空視察團を日本に派遣し友邦日本空軍の組織、訓練、技術その他航空事業の現状を視察せしめることになり一行十五名は十九日午後三時南京を出發した

鄕土色豐な慰問袋を
京畿中學の可愛い赤心部隊

〃內容よりも、心をこめて〃と、鄕土色たつぷりの贈物で慰問袋五十個をつくり十九日午後本社を訪れて寄託した中學生の一團がある―京畿中學校では事變勃發以來奮鬪する第一線將士に慰問品を贈らうと〃學校貯金〃を設け、さゝやかながら小遣を貯めたり、學用品を節約したりして全校生徒が獻金、四年間續けて來たが、最近は卒業からの熱誠こめた慰問袋がやゝ減少して來た傾向を心配して同校生徒は今までのあり來りな慰問袋をやめて朝鮮の鄕土色をふんだんに盛り込み、戰地の兵隊さんが開けて見て〃おゝ、朝鮮から―〃と頬を綻ばすやうな趣味と實用の慰問袋を作ることゝし、學校資金から兵隊さんの喜びさうな品物を購入、また家庭でお母さん、姉さん、妹達の手藝品を持ち寄つて中には美しい模樣の洗濯袋や、人形、思ひやり深い演藝まで集め生徒と家庭の協力で出來上つた慰問袋五十個を先づ同校一年生が伊藤七三教諭に引率されて本社に持ち込んだ、なほ、同校生徒は年三回、陸軍記念日、七・七記念日、明治節に〃學校貯金〃の中から費用をだし京城府內の遺家族に慰問してゐる【寫眞は本社へ慰問袋を持ちこむ赤心部隊】

龍山署の一錢獻金

一錢獻納運動に呼應して京城龍山署では、十九日全署員が一錢銅貨百七十七枚を集め國防獻金した

長門美保獨唱會

曲目

第一部	第二部
1 小夜曲……シューベルト	1 歌劇『魔彈の射手』より……ウエーバー
2 歌劇『タンホイザー』より……ワグナー	2 からたちの花……山田耕作
3 城ケ島の雨……山田耕作	3 さくら・さくら……日本民謠
4 お菓子と娘……橋本國彦	4 かごかき……貴志康一
5 田植唄……橋本國彦	5 歌劇『トスカ』より……プッチーニ
6 踊れソレントへ……クルティス	7 小夜曲……ビゼー
	8 オー・ソレ・ミオ……カプア

賛助出演　平間文壽

一、期日　三月二十六日、午後七時開演
一、會場　府民館大講堂
一、會員券　二圓(指定席)一圓(普通席)—何れも税別—

前賣券のお問合せは京城日報社事業部へ願ひます

主催　京城日報社

內地在住の同胞
五十三萬圓を獻金

【東京電話】厚生省の外郭團體たる財團法人中央協和會では昨秋以來紀元二千六百年記念事業の一つとして各府縣協和會と協力、內地在住の百萬餘名に上る半島の同胞に呼びかけ兵器獻納の運動を起してゐたが、この程總額五十三萬圓といふ多額の獻金がよせられたので十九日同會を代表して關屋理事長が陸、海兩省を訪問しそれ〴〵獻納の手續きを取つた

この獻金のうちには鑛山勞働者一同が公休日に働いてその賃銀を差し出したものや節食して獻金したものなど幾多の美談がおり込まれてをり陸海軍兩省の關係者もこの溢るる赤誠に感激してゐる

岩井博士ら
きのふバンコック丸で歸る

【門司電話】大阪商船バンコック丸は海口から廿二名の船客を乘せて十九日午後四時門司に入港したが同船には昨年海南島に渡り…に盡した岩井誠四郎醫學博士以下八名の一行及び海南島海口領事から北京總領事に榮轉の…氏や…國學生に日本留學を呼びかけて來た日華學院…飛鵬してゐた、…

英佛篇 負擔の增高

「戰ふ銃後」異國版(完)
子供達が榮養不足
食糧の路・殆んど破壞

戰前から物價高の英國は最近海外からの物資輸入の路を塞がれてますます銃後生活に困難を告げてゐる、物價指數を見ても開戰後三ヶ月で二割二分の暴騰を示したといふのだから交戰一年半後の最近の物價高が思ひやられる、背後にアメリカを控へて大きな顔をしてゐるのも後何ヶ月續くかまことに知れたものだ、一九三九年十月の物價平均率と四〇年十月の其とを比較してみると實に三割九分の騰貴だ、これ等騰貴したもののうち主な物品といへばやはり食糧品で近ごろでは殆ど切符制を實行してゐるが、一人の配給量が餘りにも少く榮養が不足になつてゐる

この好例として最近の英國衞生當局は戰時下英國民の食糧にカルシウム分が目立つて不足してゐることを發表した、たとへばチーズが殆んど入手困難だしミルクは遂に缺乏した、ミルクなど乳牛を飼へば良いやうなものだが乳牛にやる飼料がないといふから今年の冬が來てもミルクが飲めるかどうか疑問だ、アメリカではコンデンスミルクやドライミルクを送らうとしてゐるのだが武器を運ぶために船腹が滿員で輸送は思ひのまゝにならない、しかしこんなことをいつてゐても、カルシウムが不足すれば人間の身體は極度に發育を損はれるので法律でも出してパンに何等かの方法でカルシウムを添加してはどうかといふのである

とは云へ輸送の商船が間斷なく擊沈されては、これも頼りない話だ、このほか汽車賃は一割、酒、煙草、マッチは一割とそれぞれ値上げを敢行してゐる、總じて國民に課せられた負擔は甚大、取り上げられる戰時來だといふから、その苦しさは大方想像されよう

◇

敗戰半歲前のフランスは國庫の補充方法に窮して十八歲から四十九歲までの男子で召集されない者に對して一割五分の收入稅を課したドイツの兵役税と似たものだがドイツの場合は必勝を期し計畫的に行はれてゐるのに對し、フランスのは全く場當り的な困つたから取るといつた工合だつた、軍需品などの注文から生ずる利益は注文額の五分に限定され、若し制限以上の利益があつた場合には政府から戰時利得税として有無をいはさず政府ではこの金を他の工場、會社に廻して企業の擴大を圖るといつた火の車ぶりである、郵税は一割乃至三割の引上げ――しかしこの位はむしろ銃後國民としては當然の負擔である、一週四十八時間の法定勞働時間は敗戰前後になつて一躍七十二時間に增大されたが、增加した廿四時間勞働から得た賃銀の四割は出征軍人家族困窮者扶助金として徵收されてゐる、かうして躍つたフランスはだらけ敗れるまでには敗れるだけの數々の理由があつたらう、その理由の最たるものは個人が國家よりも先に立つたからである、一致協力がなかつた、國論の統一もなかつた、そのどれもこれもが餘りにも個人の利と慾とを主張し過ぎたからにほかならない、公益優先の語は使ひ古されて陳腐であるかもしれない、われらはこの言葉の意義を痛感するよりもまづ實踐すべきだらう、その實踐が物資不足も物價高をも無くなす唯一の道なのだ

寫眞=(上)フランスの食料配給(下)勤勞奉仕するロンドン市民

8ミリニュース

新戰術『空中列車』

【サンフランシスコ電信】ドイツの英本土上陸作戰がどんな手で決行されるかは、今や世界の話題となつてゐるが、アメリカの名パイロットで、グライダー研究家として定評のあるウイリアム・ホウレイ・ボウルズ氏はドイツは必ずグライダー作戰によつてこの至難な上陸作戰を決行するだらうと豫言し、ドイツ新戰術空中列車戰法につき多大の示唆を與へてゐる、同氏は語る

ドイツが八人乘グライダーを毎月四百臺から五百臺も生産してゐるといふ情報を得たのはしばらく前のことである、だからドイツは現在は既に數千臺のグライダーを擁してゐるに違ひないドイツがいざ上陸作戰開始となるとフランス內の獨占領地の空軍基地から英本土に向けて飛ばし、その一臺毎に八人乘グライダー十臺づつを曳航して二千米の高度を保ちつゝドーヴァーを越す、そしてドーヴァーを越えたところでこの空中列車は曳航を解いて舞ひ降りる、かうすると二つの編隊によつて數百の兵士を英本土に放つことが出來るこのグライダー作戰に對しパラシュート作戰も考へられるがパラシュートの場合は降下が緩慢な爲敵の射擊目標になり易いグライダーによると爆音もせずと歩くていゝし、第一食糧、彈藥の運搬量は遙かに多くなり、機關銃も持つてゆけるから攻擊力の點で格段の相違がある、恐るべきはグライダー戰法でありアメリカも將來に備へて大いにこの研究が必要だ

【寫眞=スペインの兵隊さんの活躍】

紙のレコード出現

【モスコー電信】ソ聯で極く最近ヴエ・スクヴオルツオフといふ若い科學者が紙製のレコードを發明した、これは圓盤になつてゐるのでなく、細いテープ紙を丸く卷いたもので、從來のレコードの六分の一しか費用がかゝらず、しかも特種の器械に應じてあるので從來のレコードより遙かに堅牢で、百回は使用に耐へ得るし、途中で切斷する心配は殆どない、切れたら繼ぎ足せるやうになつてゐる

しかもこの紙レコード用の蓄音器は從來の蓄音器に一寸加工するとよいし、發明者の言葉によると、紙レコードの方が從來のレコードより遙かに生の音色に近い音色を出し得るといふのであるから、これが海外に大量輸出される暁には、ヴイクターやコロンビアは手痛い打擊を喰ふであらうと、このところソ聯科學界は鼻高々である

ウイスキー風呂

【クラークスデール電信】ミシシツピー州クラークスデールの町がウイスキー浸しになつた話―今でも禁酒法を設いてゐるミシシツピー州ではアルコールを完全に放逐するためにこんな奇抜な方法を思ひついた

法律を犯してこつそりとミシシツピー州に持込んだウイスキーは滿袋の一年度分收されて刑務所に貯藏されてゐたがこれがこの數ケ月に亘つて五千ガロン一萬五千ドルにもなつた、所で今度このウイスキーを持出し三臺のトラックに乘せて街のビジネス・センターに運び五人の囚人が一本づつ勇氣よく割つていつたものである、最後の一本をポンとやる時には街にはウイスキーの匂ひが滲透し人々は時ならぬ振舞ひに醉拂ひ道々はウイスキーの濁に溢入つたやうになつてしまつたといふ、これについて當局は『州を掃除するにはこんな手段もとるのだといふ一例に過ぎない』とアメリカ人らしい間拔けた發明

咸北で自動車顚落

【羅南電話】十八日午後三時卅分頃咸北自動車會社の茂山發農事洞行定期バスが蒼坪嶺頂上より南方に下る約三百米の地點において顚落し重傷五名、輕傷廿名を出した、三長警察署では警官八名と公醫が現場に急行し、應急手當を施すと同時に重傷者は茂山の病院に運び收容した、原因は目下調査中

戰死者發表

【○○電話】西部々隊十九日原隊發表=△戰死 上等兵中山敏男(全羅南道麗水郡麗水邑本町)

對馬丸關釜航路へ

【下關電話】關釜聯絡船對馬丸は長崎造船所で建造中のところ艤裝も成り四月六日試運轉を行ふ運びとなり同廿四日より就航することになつた、この新鋭貨物船の登場によつて大陸ルート貨物が圓滑に輸送される譯で大いに期待される

三菱ミシン
京城鍾路二
三菱ミシン陳列場
電話光化門③1437

拾つた金を獻金

京城吉野町一ノ二二六早林正明氏は過般京城で拾得した四百八十圓の謝禮金廿圓を國防獻金として十八日本社に寄託した

感激の獻金 從軍の青年

仁川松峴町九〇出身の林正二君は中支戰線に從軍活躍中であるがこの程從軍給與の一部を割き二百圓を朝鮮軍愛國部に獻金して下さいと總督府外事課に送金して來た

上海、同夜下關出帆の關釜連絡船で京城に向つた

白根號羽田着

【東京電話】日航白根號は十九日午前七時十六分米子を出發同八時五十五分羽田空港に安着、こゝに東京、新京間往復三千七百キロの飛程を翔破し日滿直通定期一番機としての任務を果した

ブレーメン號鎭火

【ベルリン十八日同盟】D・N・B通信十八日發表によればブレーメン號の火災は消防隊必死の活動により十七日鎭火したが損害多大の見込み、なほ原因目下調査中

東京音樂校入學者

【東京電話】(朝鮮關係の分) 聲樂科豫科部 岩下敏子(京城第一高女) ◇同器樂部ピアノ科 野間太郎(京城公立中學) ◇同トロンペット科 山本錫太郎(春川公立中學) ◇同作曲部 服部哲夫(新義州公立中學)

樺山資英氏

【東京電話】貴族院議員樺山資英氏は去る一月一日以來腎臟炎のため入院加療中のところ病勢高まり十九日午後五時二十分逝去した、享年七十四 同氏は第二次山本內閣の書記官長に就任後大正十三年貴族院議員に勅選されたが、その間大正三年から九年まで滿鐵理事の椅子にあつた、なほ葬儀は神式により二十一日午前十時から十一時まで青山齋場で營まれる

急特題話

☆……事故防止と交通道徳の確立を標榜して〃一列運動〃が叫ばれ、まづ鮮鐵各停車場から始められたが昔は依然として醜態を極め、電車もバスも全然新體制が現れてゐない

☆……京電ではその最も甚だしい電車について乘降の際の混雜を緩和することゝなり、この程京城本町署の賛意を得て、まづ十九日から東大門、黃金町六丁目、竹添町、鍾路の繁華路四ヶ所に道保安員を配置し朝夕の混雜時を整理することゝなつた

☆……これより先十八日から試驗的に東大門電停留所に一列乘車の標識を立て『東大門方面の方はこちらにお列び下さい』『南大門方面の方はこの列にお續き下さい』と誘導標のもとに一列運動を强調したが

☆……なにせよ春先きの人出は殺人的、滿員電車を氣永く送り迎へしてゐるうちに押しつ押されつの混亂ぶり

☆……この試みの成功は京電乘務員のサービス自覺と京城府民の御協力が出來ぬ限り望めず一列運動は電車には當分適用しないだらう、結局半島の首都京城府民は文明人に似つかはしからぬ『恥』に平氣でゐるわけだ

けふの天氣　南西の風晴曇り

私のソバカス取つた話!

今まで脹んだり塗つたり色々な事をしても取れない私のソバカスをフケの様な古い皮に變化させてスツキリと剝げ落しましたらどんなに嬉しいでせう。之れは私の脫皮療法研究の動機です。…京城府…研究所へハガキで申込みあれば…

(廣告)

資本金　壹千萬圓
株式會社　安宅商會京城支店
京城府黃金町一丁目朝鮮ビル
本店　大阪市東區今橋五丁目一四
支店並出張所　東京、名古屋、八幡、福岡、小倉、大連、奉天、新京、天津、北京、青島、張家口、石家莊、太原、上海、南京、漢口、台北、バンコック、ボンベイ、ロンドン、ニューヨーク
取扱主要商品　鑛石、鋼材、其他金屬一般　雜貨、工業藥品類　電氣、土木、工作、鑛山一般機械　ボイラー、水道裝置

生徒募集
一、鑛山科　二、土木科　三、工科　四、機械科
官認　京城工科學院
出願期日 四月三日迄　考査期日 四月四日　合格者發表 四月五日
京城府新水町四一七番地　電話龍山(4)五二二四番　規則書送付三錢切手

春 はる
Ideal
春は輕快な粉化粧に限ります。中でもアイデアル六百番粉白粉は耐汗粒子といつてアブラやアセの分泌に耐へる獨得の粒子から出來てゐます。ヒフ分泌の多い春先の粉化粧は耐汗粒子の粉白粉でなさいませ。つけた時の美しさがそのまゝ保ちます。
白・肌・黃肌・小麥　綠・新肌(黃)
アイデアル 六百番 粉白粉
東京 高橋東洋堂

難病 斷食と食餌療養
自宅療法通信指導
家庭の事情で入所の出來ぬ方への案內書呈
山口縣伊佐町　黑岩食餌療養所

生徒募集
私事京城女子公立實業學校勤務のかたはら洋裁教授を致して居りましたが今般右校を辭し研究と教授に專念致したいと存じます故御後援を御願ひ申上げます
京城府花園町二三
公認　佐久間洋裁研究所　佐久間ハル

生徒募集
學費一切不要
▲募集人員 一年五十名、二年若干名 ▲小學卒業程度
▲必修科目 算術、圖畫、施工法、商工、具法、英數、國語
▲願書締切 三月末日 ▲詳細學則郵券三錢封入申込アレ
▲勤務地 京城、釜山
公認　廣島建具學校　廣島市大洲町

校長　從三位勳四等　沖貞男
本科 中學卒程度　豫科一年 中學二年程度　豫科二年 高小卒
中野高等無線電信學校
東京市中野區江古田・電話中野七〇五三・五九七三

生徒募集
新學期四月五日隨時入學許可(四ヶ月卒)
官認　大田寫眞學院
寫眞師養成(學則要三錢切手)
大田府大興町(電話二五六番)

公告
當會社ハ昭和拾六年壹月廿五日ノ第一回定時株主總會ノ決議ニ依リ昭和拾六年貳月拾八日限リ解散致シ…
昭和拾六年三月…
京城府…五丁目八番地
…株式會社
清算人　後藤正猛

京城府南大門通五丁目五拾七番地
昭和化學工業株式會社
…

皮膚泌尿　性病科
醫學博士　渡邊晋
入口 日本生命裏　黃金町
電本894

花柳病　泌尿科

家庭

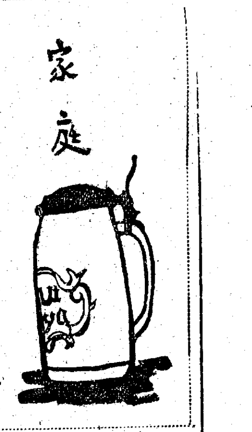
カツトは合田正隆氏

國民學校と父兄【一】
全く個人主義を脱した 小國民錬成の新制度

四月からいよいよ始まる國民學校とは一體どんなものでせうか、また今までの小學校とどんな風に違つてゐるのでせうか、毎年入學試驗期になると慌てふためく父兄はあつても、普段から吾子の教育のよき理解者である方は案外少い様です、本年から教育制度の根本的改革が遂行され國民學校が誕生致しましたが、國民學校をよく知ることは子を持つ親の最大の務めでもあります、今日はさうした家庭の方々に總督府學務局編輯課長島田牛稚氏から國民學校の教育の目的、基礎的錬成、内地と朝鮮との國民學校に就いて等のお話を伺ひました父兄明日からは京城師範附屬第一、第二小學校の諸先生から國民學校の各教科目に就いて具體的なお話をして下さることになつて居ります

教育の目的

何がために子供を教育するかと云ふことが第一の問題でありますが從來の知識を授ける、良い行ひをさせる、體を健康にし立派な人間に仕上げると云ふことも決して間違つたことではありません、併しそれは從來往々にして個人主義的な觀點からなされてゐたのであります、さうした個人主義的な教育法を脱却して皇國の道に歸一し、御國の役に立つ人間として教育することが今度の國民學校の教育の目的なのであつて、それにはたとへ父兄であつても、それが徒に吾子の教育であると云ふ安易な氣持を捨て去り、皇國臣民を教育するのであると云ふ厳然たる心構へのもとに子弟に對して臨ませたいのであります、從來やゝともすれば個人主義に流れ勝ちであつた外國依存、外國模倣、絶對視して世界的日本となつた現在、眞に日本の子供として日本の姿に副ふやうに教育する事が大切なのであります

基礎的教育

以上の如き教育の目的から出來上つたものが國民學校で次代の日本を代表する國民の教育期間を八年制として今までより二ケ年延長することになりました、之は皇國臣民として大切な基礎的錬成をするのであつて立派な國民としての基本的訓育の時間を從來より餘計設けることになつたのです、教科書は一時に全部變へる事は出來ませんので最初の年は一、二學年のみですが其の他の上級生も教育方針は國民學校の精神に則つて行ひます、例へば子供の生活に即應してものを教へる、今までのやうに教へんがために子供の程度を無視するやうなことなく、教材なども日常生活の卑近な例をとり、各科目はひとつに關聯させ、綜合されてゐるのであります

内地と違つた所

なほまた朝鮮では一部、二部制があるため、即時に義務教育八年制を敷く譯にゆかぬため、當分間六年制で進み、經濟、教育の普及をまつて八年制になる筈であります、即時内地と歩調を合せて進めなかつたことは非常に殘念ではありますが、當局の御努力によつて一日も早く八年制になるやうにしたいものであります、なほ内地で高等科にだけ課せられてゐる職業科と女子の家事は朝鮮では四年生から教へることになつてゐて、職に興科を學ぶのみでなく實生活の基礎となる技術を早くから教へられることは注目されてゐます

父兄の方々へ

かうして教育制度が整つて小學校兒童は國民學校兒童となつた機會に、子供も親も東亞の日本が世界の日本に躍進した現在、希望と新しきをもつて子供を勉め、手を取つて新しい氣持をもつて勉強させて頂きたいものです(朝鮮總督府學務局編輯課長島田牛稚氏談)

家庭メモ
春雨の空揚げ

春雨を二、三寸長さに折つて熱して胡麻油に入れますと透明にふくれます、それを狐色に空揚げしておきます、振り鹽、又振り砂糖でお八つにしても喜ばれますが、お惣菜としては削鰹で細切肉、蒸もやし、生姜、人參等のせんぎりを炒め湯をひたひたにさし、鹽、醤油、砂糖で味加減し水溶きした葛を入れて濃引とし揚げ春雨にたつぷりかけて頂きます、暖い御飯代用としても結構です

紙上病院

結婚を前にして

【問】十九の處女、月經が三ケ四ケ月位見えませんでした、その後七八ケ月位毎日々々續いて少量づつ月經が見え、肩がこり、背が痛みます。私は近く結婚式をあげますけど、それで當月定りの日に月經が見えるやうにしたいのですけど手術しないといけませんか(なやめる子)

答　未婚時代の月經不順は餘り氣にする必要はありません、結婚後も不順で不妊の場合は一應診てもらつて原因を確める必要もありますが、まあ心配することはありません(澁井病院長)

腰痛と耳鳴り

【問】二十四歳の未婚の女、十四歳で初潮、今日に至るまで年に三回位、肩こり頭痛、腰痛、白帶下あり、二ケ月程前より殆んど一日中耳鳴し顔面、兩腕にそばかすやうなもの出來、顔色惡く床につく程でもなけれど氣分すぐれず、つかれやすし、病名、治療法を敎へて戴きたし(京城翠子)

答　要するに貴女の症狀は卵巢機能缺乏症状です、女性ホルモン不足の爲に起つて來るのです、腰痛、白帶下、時々血性帶下のあるのは子宮位置の異常あるのではありませんが、オヴアホルモン錠、ギナンドール錠等を交互に服用する注射をしてもらひなさい(澁井病院長)

腺病質の藥

【問】氣候の變り目にも風邪にかかりますが、腺病質の服用すべき適切な藥を敎へて下さい(京城通義町K生)

答　腺病質は一つの獨立した疾病で、つまり滲出性體質に結核の加つた小兒結核病の一異型に屬する病氣なので、別に腺病質ではないのでありますから、腺病質と云はれるのは疾患嫌惡の體質たる滲出性體質のことだとしか思はれません、之が療法としては内服としてはヴイタミンのA劑とか、其の他一般強壯劑がよく、且つ出來るだけ滋養に富んだ消化し易き食餌を攝り、適度の運動散歩等がよいのであります(本田博士)

夜關節が痛む

【問】四十三歳の女夜分寝てから眼が醒めると兩手先姉にかけてひどくしびれ、手首とひぢの關節と左拇指がまげられない程にいたみます、朝起床と共に一日何のさわりもなく働く事が出來ますが夜の來るのが恐ろしい様な氣がします、何の病氣で御座いませう(水原良明女)

答　安静時の而かも夜間の痛みを現はして來る疾患といふ事ですが、仲々診斷は困難です、色々の檢査診察が必要です、差し當りワッセルマン反應の血液檢査は行つてみる必要があります、診斷はこれだけの症状の記載だけでは下し難いが、物理的療法を試みるとよいと思ひます(三浦博士)

麗春譜【上】
咲きほこる シクラメン

春風が窓邊に漂つて、冬が次第に薄らいでゆく頃、溫室は今や百花繚亂として芳香馥郁、豪らかに開いた花はその魅惑的な色彩と姿とをもつて早春を謳歌してをります、では群の花から代表的なものを一、二拾つてみませう、シクラメン＝優雅絶妙な容姿を持ち、色、淡桃、濃桃、赤、紅紫多様な色彩は正に鉢物草花の王座に位するといへませう、しかし何といつても白色が最も高雅で、瀟洒な容姿は乙女の純潔を想はせます、この花の性質は姿に似ず強健で、花期は永くフレームで容易に出來ます播種は七、八月頃から九月までが一番よく發芽までに一ケ月から三ケ月を要します、強風と日光の直射は禁物で冬から晩春にかけて美しく咲きます(京城昌慶苑植物園にて)【寫眞＝昌慶苑のシクラメン】

恐るな結核！ 豫防は日光と攝生
百五十萬の肺患に正しい認識を

肺結核に對する一般の方の恐怖といへば殆ど本能的と申してよいやうですが、これも實際は恐怖、憂鬱、苦悶、絶望のドン底にたゝき込まれる患者のあの陰鬱な氣分の故か知れません、しかし結核はその程度そんなに恐しい病氣ではなく、注意次第で、健康の力で立派に回復することが出來るのです、それには結核に對する正しい認識と正しい健康法の實施にまたねばなりません、先づ我國現下の結核蔓延がどんなひどい狀態であるか統計を通じて見ますと

全國で推定の結核患者がざつと百五十萬人で、十戸に一人は結核患者があると見て差支なく、これは五十人乘バスの乘客のうち一人は結核の持主だといふことになるのです、次に我國の青年の結核死亡率を見ますと、十五歳から廿九歳に至る青少年は死亡數の四九・九七%は結核に原因してゐます、つまり青少年の半數は結核で斃れるのです

ところで我國の一般死亡率を大正十年から昭和十二年までの調査によりますと、二十二%から十七%に低下してゐるのに、結核死亡は同期間に三四%から四八%に躍進してゐます、これを外國の結核死亡率に比較しますと次の通り

日本	二〇・三%
フランス	一二・四
イタリー	八・九
ドイツ	七・四
イギリス	七・二
アメリカ	五・五

このやうに蔓延しつゝある結核を撲滅するにはどうしても公の力にまつて公共的な結核豫防治療方策が實施されなくてはなりませんが個々人の結核に對する心構へとしては結核道德的に正しい生活をすること、身體の具合に絶えず氣をつけるといふ以外に良法はないといへます、次に結核豫防七訓をお知らせしませう

一、浴びよ日光親しめ大氣
一、ほどよき運動、ほどよき休養
一、希望で早起熟睡で早寢
一、美食するより榮養本位
一、住みは明るく換氣よく
一、氣分は平和に朗かに
一、ころばぬ先に健康相談(京城三越五階結核豫防會朝鮮地方本部主催・廿二日まで)

明るく仲よく カ一ぱいに生活
女性に贈る言葉 (一)

吾々女性は常に明るく仲良く、カ一ぱいに生活したいものでございます、殊に若い女性は三つの言葉を生活の目標に心の糧に致したいと存じます、暗闇を歩くことは不安です、そして恐ろしいのです、しかし明るい道を堂々と歩きますと氣持もよく、なほ元氣が出ます。

第二に仲良く暮しませう、老若男女一致團結して仲良く、生活することに越して結構なことはないはずです

第三にカ一ぱい働きませう台所でも仕事場でも自分のカ一ぱい働いて悔いるとはありません、また精一ぱいカの限り盡しさへすれば失敗はございません、明るい家庭は健康なはずです、仲のよい家庭には不平も不滿もないはずです、カ一ぱい働く家庭はますますさかえるはずです、これは單に家庭ばかりでなく社會においても同じことで、これがひいては國家全體から眺めます場合も同じく考へられます、しかし明るく、仲よく力一ぱい生活するとは決して容易ではありません、この三つの徳を完全に自分のものとするには相當努力の要することで、先づ家庭から漸次社會一般にまで明るく仲よく力一ぱい生活するやうに努めませう(京城淑明女學校長津田節子さん談)

春の話題
寫眞うつりはかうすればよくなる アマチュア要領十ケ條

春は寫眞の好季節、入學、送別、また野外ピクニック等寫眞をとる機會も多く、また光の工合もよいものですから、常識的なとれ方のコツを述べませう

一、先づ多人數のときはレンズの性能上中央がよく撮れるもの、兩端になるとレンズが惡いと、その收差で醜くなり歪みたりすることがありますから御用心

二、寫眞は明暗を誇張し、一寸した人影や氏の影に立ちまた帽子の下は思ひがけなく顔が暗くなりますからこれまた御注意▼

三、小型寫眞機は遠近を誇張し、一寸の遠近で極端に大小が現れるから、多人數のときレンズを中心に等距離に並の位置につくがよい、一人寫しのとき前にさし出した手の意外に大きく撮れるのもこれがため

四、光線を正面からとると顔が平面平凡、斜側方四十五度位の高さから受ける方が最も立體的で美しい▼

5、戸外では正午をさけて朝夕がよい、正午は太陽が高すぎて、髪、眉毛、鼻、口などの下に黒い影ができてややもすれば陰慘になる◇

6、黒化粧は表情に乏しく平板的口紅、頬紅の濃すぎるのは黒くうつる、濃化粧に黒色化粧で立體感をつけるがよい◇

7、衣裳の赤、橙色は寫眞の性質上黒つぽく青、紫は目でみるよりも過だしく薄くうつるもの◇

8、撮影點はレンズの上部がよく近くを見ないで遠見の氣もちで數人のときは目標の集中と氣分の一致が必要◇

9、全身のときは兩脚に平均に重みをかける静的姿勢よりもやや一方の脚に輕くかける方が動的でよいもの

10、うつされる瞬間自然のまま朗らかな生々した氣もちが必要さうかといつて上手にうつらうと意識するのもよくない【女子總督府寫眞部技術囑託金四郎氏談】

育兒メモ
赤ちゃんの消化不良と吐乳

お乳の飲みすぎ、人工榮養のうすめ方の誤り、これらが胃腸の抵抗力の弱い赤ちゃんの消化不良の原因であると見られてゐます、醫學博士大島啓氏の發表によりますとビタミンB2の不足した場合に最も起り易い現象であるといはれてゐます、消化不良にかかるとまづ、乳を吐き、同時に便通の回數が多くなり、一日に四五回から七八回以上にもなります、暖いうちは綠色の顆粒便(粒々のかたまりのある便)ですが、重態になつて來ると、水様の便になります、しかも酸つぱいやうな異臭、もしくは魚の腐つたやうな惡臭を伴ひ、時には粘液がたくさん混ることもあります、かうなると赤ちゃんは機嫌がわるくなり、夜も眠らず、泣いてばかりゐて顔色は灰色となり、だんだん痩せて來ます、熱が高くなつて來て心臓の衰弱が加はつて來ると容易に助かりません

春の珍味
土筆とふき

田の畔や堤に土筆がもうぽつかりと頭を出してゐます、これと同じく春の珍味のとうのおいしい頂き方を申上げませう

土筆は土際の固い軸と莖の節とを剥いで、よく洗ひまして、さつとゆで、半日許り水に浸しておいて、胡麻あへ、味噌あへ、芥子あへ、又、鰹節で煮び醤油で和へてすゝめます

ふきは柔かい芽をつんで佃煮にしてもよく、煮浸しにするのもよいものです、又、生のまま胡麻醤油で食べるのも美味しうございます

蕗は柔かい芽をつんで佃煮にしますが、あくが強いのでサット茹でこぼして醤油と味淋で煮しめます、莖の長いのはもう市場に出てゐますから莖を使つた後の葉を同じやうに佃煮に利用してもよいものです

鮪のほうれん草巻

ほうれん草は茹でて醤油で洗ひ、水氣をさうしておき、鮪は四分角に切つておきます。すだれの上にほうれん草をひろげ、鮪を芯としてくるくると巻き、六分長さに切つてわさび醤油を添へてすゝめます

JODK ラヂオ

廿日(木) 第一放送
朝の部

午前六・五〇 ニュース
七・〇〇(東)時報
七・〇一(東)支那語講座 土屋申一
七・二〇(東)朝の修養 種通無時(二) 岡田成玉
七・五〇(城)宮城遙拜・天氣見込
七・五一(東)ラヂオ體操
九・二〇(城)氣象通報
九・四五(大)幼兒の時間「ナゼデセウ」オアソビクラブ
一〇・〇〇(城)衛生メモ
一〇・二〇(東)家庭の時間 食べられる野草 理學博士 牧野富太郎

晝の部

正午(東)時報(城)飲料、今日のお知らせ
午後〇・〇五(大)ラヂオ風景〃彼岸の頃〃(女學生一・朗子)伊井玲子(女學生二・娘)多賀千惠(女學生三・八百政のおかみさん)成瀬富士子(千早先生)山副秀二(父)古川利隆(母)横地良子
〇・二〇 ニュース
一・二〇(城第二)家庭の時間(釜山・清津・新義州中繼・朝鮮語)春分の話 李源喆
二・〇〇(城)婦人の時間(朝鮮語を除く)若き女性の修養 總督府編輯課長 島田牛稚
二・四〇(東)ラヂオ體操
三・〇〇 婦人の時間(裡里)『國民總力運動と私達の活動』國民總力全州府老松町聯盟 齋藤百合、國民總力群山府明治町二丁目聯盟 澁谷フジ子
四・〇〇 ニュース、氣象通報(釜山・清津)職業紹介

夜の部

六・〇〇(東)耳の訓練(テキスト三九ページ)子供の發聲法 鳥居忠五郎
六・二〇(東)コドモの新聞 村岡花子
六・二五(城)ニュース
六・三〇(東)農家の時間 増産の體驗を語る 甘藷 丸山方作
六・五〇(東)演藝ニュース
七・〇〇(東)時報・ニュース
七・二〇(東)輕音樂(一)歌劇「バグダッドの太守」序曲 ボイエルデイウ作曲(二)圓舞曲「美しきヴイン」ナーラー作曲(三)水車ギレット作曲(四)今日の佳き日ヤコアズボン作曲(五)薔薇の結婚セールド作曲 帝都輕音樂團(指揮)波多野鑅次郎
八・〇〇(東)軍事報道
八・一〇(城)講演 海軍協會朝鮮本部副部長 山田忠次
八・二五(城)朗讀 小野田アナウンサー
八・四〇(城)獨唱と合唱(一)〃海軍大佐 黒木剛一・他〃(二)太平洋行進曲(三)海を渡る荒鷲(三)海の男(四)軍艦旗(五)進め太平洋(六)海ゆかば(獨唱)河大應(齊唱)DKコドモ唱歌隊(合唱)京城放送合唱團(指揮)大場勇之助(伴奏)京城放送管絃樂團
九・〇〇(東)浪花節〃はだか無敵〃 相模太郎
九・二〇(東)短篇ラヂオ小説〃春の來る道〃 三浦光子
九・四〇(東)時報・ニュース(城)氣象通報・天氣見込・ラヂオメモ・明日の暦
一〇・一〇(城)地方ニュース

第二放送

午前七・五〇 宮城遙拜(第一放送)
六・〇〇 ラヂオ兒童文庫 愛の學校(一)
六・二〇 子供の新聞 洪東初
六・四〇 母性自體の教育
六・四五 母の學校 家庭歌謠指導 福澤玲子
七・〇〇(東)時報 李觀玉
七・一〇 講演 產業戰士として 林彬
七・二〇 ニュース
七・三〇 連續講談 梅里先生
八・〇〇 (四)九政用の改心 平山秋岡
八・二〇 朗讀 海の王者 李啓元アナウンサー
八・四〇 獨唱と合唱 河大應・外
九・〇〇 歌詞 將進酒・外 朴光子
九・〇〇 放送劇〃月夜〃(咸興)

明日のきゝもの 廿一日(金) 春季皇靈祭

九・二〇 中等國語講座 金鳳姫
九・四〇(京)時報、ニュース・氣象通報・天氣見込・ラヂオメモ、明日の暦
一〇・一〇 地方へのニュース
午前七・二五(城)季節の話題(清津入中)日歸りのハイキングコース 飯山達雄
七・二五 季節の話題(釜山)春山のハイキング 佐藤テル子
七・二五 季節の話題(平壤)平壤近郊の春を訪ねて 浪田貞輔
七・二五 季節の話題(咸興)春の鍛錬コースを訪ねて 奥野德一
七・二五 季節の話題(裡里)全地利用と榮築國農 松岡哲仙
八・一〇(城)彼岸會法要(一)法要(彼岸會法要)若草町本派本願寺より 導師 本派本願寺朝鮮開教總長 岡部宗城、他一山大衆(二)法話 報國精神 本派
九・二〇(東)軍歌物語〃の水雷艇隊〃 野口元夫・外
午後〇・〇五(東)佛教音樂(合唱)佛教音樂研究會合唱團(ピアノ伴奏)久世典子(指揮)北澤宏元
北米西部海外放送
一・〇〇 映畫劇〃父なきあと〃(下) 河原せつ子(長男修平)大塚紀男(次男正作)大塚正義(御祖母さん)河村黎吉(御祖父さん)阪本武(お米)大塚君代(先生)日守新一・外(音樂指揮)東京放送管絃樂團(演出)瑞穂春海
一・二〇(靜)傷病將士慰安の午後 靜岡市公會堂より中繼(咸興を除く)(一)落語 竹の水仙 林家正藏(二)講談 藤原六輔 田伯龍(三)漫才 閑吾合戰 一輪亭花蝶 三遊亭川柳(四)浪花節 孝女の仇討 浪花家辰一(五)歌謠曲(伴奏)東京放送管絃樂團(指揮)宮脇春夫(イ)支那街(ロ)晩春花の咲く頃(ハ)南京娘服 歌 服部富子 東海林太郎
一・二〇 傷病將士慰安の午後 (咸興)(一)歌謠曲 愛國者より中繼 林太郎 大政翼贊の歌(ハ)維新の次郎長(二)東海子 東海林太郎
新日本音樂初奏(箏)枝川八重子(尺八)安田麗山(二)詩吟(劍舞)浦川千舟(三)マンドリン合奏 咸興マンドリンクラブ(指揮)李小研(四)浪花節 林伍長の戰死 佐藤重太郎(五)俗曲 高山政秀外(六)歌謠曲(一)
六・〇〇(大)南太平洋の島々 南フイリッピン(三)莞族山コドモ會
七・二〇(東)われらのうた(合唱)日本放送合唱團(伴奏)東京放送管絃樂團
七・二〇(大)歌謠組曲(獨唱)二葉あき子(同)淀山春子(合唱)JOBK唱歌隊(伴奏)大阪ラヂオオーケストラ(指揮)古關裕而
七・五〇(名)浪花節 義士外傳〃大竹の心情〃 廣山小圓
八・二〇(大)ラヂオドラマ〃大空に散る〃

婦人の時間【後二・〇〇】
若き女の修養 島田牛稚

とかく内氣だと評價される日本女性の消極性についても、私はそれが即て日本女性の美點長所だと稱讚したい氣持をもつて居ります云ひたい事の六分七分を腹でこらへる控目さ、女性大與の心の强さだとさへ考へます、さうしてこの心の强さが、どんな苦境にあつても己れを正しく守り通し、涙一滴こぼさずして忍苦の生活に甘んじ、君に仕へ、夫にかしづき、子女の教養に忠實であつた所以だと思ひます、殊に國家非常の現在に處する國民としては、若し明るく朗らかに生くべき時代の女性たりとも、まづ以てかゝる氣丈な女たるの修養が第一義だと思ひます

次に聰明なれ、強健なれ、而してゆたかな情操の持主たれとは、今後の女性に望む三要點であります、子女の教養と夫への協力に、もつと日本女性は賢くなつてもよいと思ひます、高度國防國家の建設が叫ばれる今日、國民の體格が母性の健否に係はることから考へて、すべての女性が強健であることは國家の護りであります、而して情操ゆたかに潤ひのある女性たることは、女性そのものの本質に適ふのみでなく、國民の品位品格を増す根本だと云はねばなりません、私はかゝる考へを、新たに今年學窓を出られる方々を對象とした心持で申上げて見たいと思ひます

名人指導將棋 本紙獨占

第七回(圖は四二玉迄)

角落 名人△木村義雄
四段▲中村熊治

持駒 木村氏△ 歩歩歩

持駒 中村氏▲ 歩

▲三六歩4 △四六歩 ▲五五歩 △二六飛 ▲八五銀19 △同歩
▲三八銀 △三六銀 ▲三七銀不成 ▲同銀1 ▲四四桂 ▲四六角 △六五歩6
(指手九二手 持時間各七時間)
消費時間 計 ▲中村氏 二時間四七分 △木村氏 五時間二分

痛打を放つ！
觀戰記 八段 坂口允彦

上手の三五銀から、決戰の氣は盤上に充ち滿ちて來た。場合によれば銀の犠牲をも考へねばならぬ。名人の眉字にも緊張の氣が漲るやうだが、巳むを得ぬ手である。三六歩、四六歩に三八銀とはれる。三六歩、四六歩に三八銀とあやまつてゐるのは如何にも弱い。六六同銀では三六銀で四七銀成の先手を見せられ、三五歩は、四七歩成の先手で問題なく惡い。一旦逃げれば次六角、五五歩、二六飛、四六角と敵に金にあて、三六飛と銀取りになつて中村君は寧ろ満田である。が、名人は飽まで冷かである。此處へ來ては交換の一手、三七銀不成と桂を取り、敵同銀を見るや、六五歩と新に一手を放つ。五四桂打、七四桂打等があつてうるさい歩である。

怒し中村四段は見向きもしない。最早や四歩は本能寺とばかり、八五銀と四三桂を切つて落し、同歩四歩や、五三銀が残つていけない。木村名人も少々悲壮な面持で考へ込んでゐる。先に角此處は四二玉と逃げる一手であらうが、それでも二四銀でうるさいのである。

(本日の指了り盤面)
持駒 ▲中村氏 銀歩

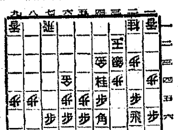

持駒 △木村氏 銀歩

木村名人講評

上手四六歩以下六五歩打迄は、決戰として已むを得まい。六五歩のところ四四歩と缺陷の補綴も一策だが駒損の上受けに追るやうでは勝味がない。

下手三六歩、以下好手順の駒得で、八五銀とした四四桂にも鋭い狙ひがある。こゝに至つて形勢の有利を思はしめる。

つけた。さあ決戰だ。しかしとの桂は痛打である。二二玉と逃げれば三二銀打から二四歩で一擧に勝敗がついてしまふ。同銀では、同歩、同金のあと、二

本社特選 花形十人拔大碁戰

第三回 中村四段二連勝三局目

持時間各九時間 一分以内切捨
消費時間 (白)一〇・三〇分 (黒)一〇・〇〇・三〇分

五段 村島誼紀
四段 中村勇太郎 (先相先 先番) (二日目 手合 二込)

●一 三へ 四…
○二 三に 六5
●三 四に 七…
○四 五ほ 六…
●五 六は 五…
○六 七ほ 四…
●七 八ろ 三…
○八 九へ 三…
●九 二〇た 十八…
○十 二一れ 十六3
●十一 二二よ 十七…
○十二 二三か 十七…
●十三 二四か 十八…
○十四 二五わ 十八…
●十五 二六よ 十九…
○十六 三一た 十…
● 二七を 十七…
○ 二八を 十八…
● 二九よ 六3
○ 三〇そ 七

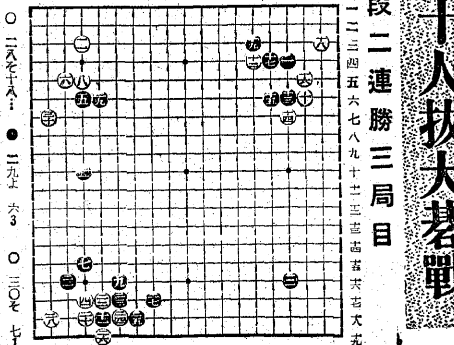

玄人と素人の相違
評解 七段 加藤信

(講評)白十二と打つて以下黒十九迄と置碁の基本定石を為した黒は、白としてあまりに平凡ではなかつたか、何か一工夫ありたい處である。といつて評者もどうすべきか遽極は出來ないが、兎に角白の態度として無束の感なきを得ない。

◇右上隅で先手を取つた白は、この機會に放置してあつた四の一子を活きに行つた。因に白が左下隅を更に手拔きすれば、黑は『そノ十五』にトンで白四の死命を制して隅を確保する。

(解説)白二十に次いで黒二十一とコスむのは定石。これを二三にソビヤゲるのは、參考圖(1)白六迄と隅に手からざる確定地を持つて活きられた上に、白『い』はその趣意に反して了ふ。二九で單に三一でなければならない。

參考圖(1)

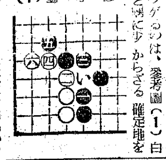

參考圖(2)

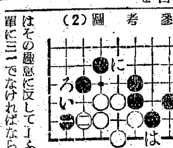

(講評)黒二九、白三十と換つてから三一と打つたのは重い。黒は元來五の一子を輕く見てゐるのであるのに、二九と一ノビて後事を考慮して後手に甘んじる。

白二八のやうな手に玄人と素人の相違がある。つまり素人は現在必要無ければ打たないが、玄人は相當である——前述『に』のツケコシを狙ふことも出來るし、左邊における白の行動に束縛を受けない。

參考圖(2)白二八を省いて黒一と這つて來ても、白二と打てば活きであるが、黒から『い』『ろ』『は』のサガリも利かされ、更に『に』とツケコス手段を失つて了ふ。處が白二八と打つておけば—この手自身參考圖に比して實質も—と の何れかを先手に利かされ。とのイチメが強いので、それから白『に』とツケコス手段を失つて了ふ。これは諸君の疑問とする處であらう。理由を參考圖に就て述べる。

以下白二八迄は定石である。處でこの白二八の手は、この白の生死に關する限り、現在必要のない手であるのに、白は後手にも拘らず何故二八とトベねばならぬのか—これは黒のサシ込みが殘るから、これは黒が損である。

婦人良藥
のみよい
保命湯
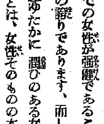
血液酸毒中和の病氣治療に
帶下・血ノ道 子宮病めまい 逆上・婦人科
冷性で下腹いたむ

月のものが滯つたり帶下や血の道めまひ頭重手足腰の冷込みで下腹いたみ氣分がふさいだりするのは血液の酸分が強すぎる爲のしはざ故これをアルカリ作用で調和し血行を良くする事が何より大切です。保命湯は此の血液酸中和にキキメすぐれた和漢綜合藥で毎日續かさず御用なさると血液がとても綺麗に循環がよくなる結果全身ポカ〱温まり血色若々しくなつて子宮病のぼせ冷え込み眩暈を忘れ元氣な身體になれるので弱い方々に大變喜ばれて居ります。

日頃お達者な方でも保命湯を時々召上つておいでになれば血液の不淨も無く、すべて順調に、特に冷え易ぐから冷え込みがちな職業を持つ御婦人は是非ともご愛用くださいませ。定價は二十錢、五十錢、一圓、二圓。

婦人外用藥(帶下、子宮病)
保命球
おりものが多く、子宮病で下腹痛む方に本球は逆も好結果を齎して居ります
五十錢、一圓 二圓 藥店にあり

實驗の爲 進呈
▽のみよい保命湯一日分 ▽外用藥保命球 ▽婦づつう藥ホケン散 ▽婦人衞生の新知識
御希望の方は四錢切手十枚同封し手紙で御記入へお申込み次第誰にもわからぬやう秘密にお送り申上げます

東京市品川區西品川三丁目八九九番地
發賣元 株式會社 篠原寶命堂
振替東京一五〇二三四番 電話大崎(49)一七八一番

專門 齒痛づつう ホケン散
二〇錢 三〇錢 五〇錢
各地藥店百貨店にあり

強力治淋劑！ 淋疾膀胱炎 タトナリン

●頭痛にノーシン●

●精力増進と疲勞回復に
鮮麗參
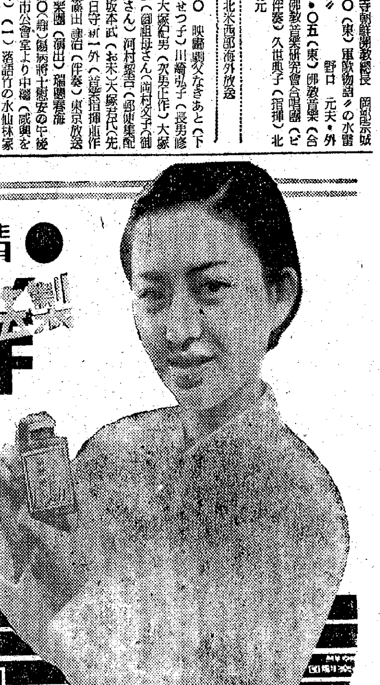
京城帝國大學教授 杉原徳行博士創製 五十粒入定價一圓
鮮麗參は最も優秀な人參として好評のある朝鮮の高麗人參の全有効成分を化學的に抽出した人參製劑です朝夕一日二回御服用下さいますと身體が漲り精力を増進し疲勞を回復致します
内地の御親戚や御友達への御土産には此鮮麗參をお薦め申し上げます
特に御祖父樣、御祖母樣には殊の外お喜び下さる事と存じます
各藥店及百貨店にて販賣しております
製造元 京城帝國大學 醫學部 生藥研究所
發賣元 開城蔘業株式會社
朝鮮總代理店 株式會社 新井藥房 / 株式會社 清津新井藥房

夕刊 京城日報
發行編輯印刷人 京城府太平通一丁目三十一番地 合資會社 京城日報社

節電には 新マツダ

錦江北岸進撃部隊
胡村、石脳墟に進出
七十四軍の敗敵に肉薄

【江西前線〇〇にて十八日同盟】錦江北岸を進撃中の我が長野、矢野、田川、小川、渡邊、木下、門脇などの諸部隊は十八日午後四時半早くも胡村（高安西北方十八キロ）石脳墟（高安西方八キロ）の線に進出、更に第七十四軍の敗敵に肉薄西方に猛進中である

重慶に巨彈の雨
敵一機だに姿を見せず

【〇〇基地十八日同盟】一月十四日本年最初の重慶爆撃以來奥地の悪天候に阻まれて脾肉の嘆を喞つてゐた我海軍航空部隊の精鋭は十四日の成都猛爆に引續き十八日奥地快晴の報に勇躍基地を出發第二回目の重慶爆撃を敢行した、即ち駒形、野中、寶城各部隊長の率ゆる攻撃隊は一點の雲なく晴れ渡つたコースを一路驀進、午後二時十五分重慶西方十五キロの磁器口上空に到達、猛烈なる敵防禦砲火を冒して敵大軍需工場に巨彈の雨を集中徹底的にこれを爆碎、數ケ所より發火炎上せしめて黒煙天に沖するを認め、更に東山部隊長の指揮する他の一隊はこれと前後して重慶上空に進入、折柄たちこめる濃霧と熾烈なる防禦砲火を突破して悠々重慶上空を旋回したが過般の我が成都攻撃において二十六機を喪失し極度に委縮した敵空軍部隊は空地ともに一機も姿を見せず、寂として聲なき死の街重慶上空を一時間餘にわたり亂舞して、必中の巨彈を浴びせ敵の心臓を寒からしめて全機無事歸還した

國共決裂近し
何應欽を總司令に卅萬の大軍
中共の本據包圍の構へ

【香港十八日同盟】情報によれば重慶軍事委員會は先頃開かれた臨時國防最高委員會議の決定に基き國共關係決裂の場合に備へて何應欽を共産軍討伐の最高責任者として甘粛省天水に出動せしめ、同地に總司令部をおき陝甘寧邊區を卅萬の大軍を以て包圍し、一擧に中共の本據延安を衝かしめ、更に華中地區においては江北剿共總司令に李宗仁を、江南剿共總司令に顧祝同を夫々任命したといはれる

西尾大將 大宮御所伺候

【東京電話】十九日凱旋第三日を迎へた西尾壽造大將は午前十一時三十分大宮御所に伺候、皇太后陛下に拝謁仰付けられ陣營の狀況を言上した、なほ同大將は同夜九段偕行社で在京の總軍司令部幕僚員と會食する豫定である

江蘇山東方面肅清戰況

【濟南十八日同盟】〇〇部隊管下江蘇省北部、山東方面の肅清狀況左の通り

▲江蘇省北部地區 一、十三日蕭縣、泗縣方面（ともに安徽省東北部）に進撃した小松部隊は同日午前九時申集（五河西北十キロ）に侵入せる八路軍系共産匪凡そ三百を急襲、敗走する敵を孫庄（申集北方四十キロ）附近四河（泗縣五河縣境）渡河點に包圍殲滅した、敵遺棄死體一五二、他溺死一二〇、捕虜一三、鹵獲品五一、チェッコ機銃三

二、十三日伊藤部隊は永城（河南安徽東部省境）東北二十キロの灑溪口西北地區にて折柄北上中の新四軍凡そ五百を攻撃これを潰走せしめた、敵遺棄死體二六

▲山東省北部地區 一、石川部隊は十五日早朝凡そ六百の敵匪を小張庄（濰化東方二十キロ）附近に捕捉、これを東北方に潰走せしめた、敵遺棄死體九六、捕虜一七

二、藤井部隊は森田部隊と協力十二、三の兩日に亙り三教堂（西河東方十六キロ）附近に集結中の敵匪凡そ二千を攻撃これを四散せしめた、敵遺棄死體四一、鹵獲小銃三三、その他多數

夜の滿洲大陸を驀進する列車内で雜談に花を咲かす松岡外相【寫眞】

空元氣の出し合ひ
ほ、いたり〝新世界の建設〟
チ英首相とワ新米大使

【ロンドン十八日同盟】武器貸與法成立と十五日のルーズヴェルト大統領の宣言によつて英米兩國が愈よ樞軸陣營に決定的共同戰線を敷くに至つた折柄、十八日ワイナント新任駐英米大使の歡迎會が英國ピルグリムス協會において盛大に擧行された、席上ワイナント新大使がイギリスの抗戰激勵演説を行つたのに對しチャーチル首相はアメリカの援助に謝意を表し、その最大限援助が決定された今日大西洋上の戰鬪こそは最も決定的な意義を有し、こゝに史上未曾有の死鬪が展開されるであらうと説いた、更にチャーチル首相がドイツが潜水艦のみならず巡洋艦をも西大西洋に出動せしめてゐると語つたが、これはハリファックス英駐米大使が十七日米國務省に對し獨潜水艦がアメリカ近海に向け航行中であるとの情報を洩らしたのと同一の事實を再度警告してアメリカの反獨輿論を喚起せしめんと圖つたものと見られる、兩氏の演説要旨次の通り

ワイナント大使 余は英米兩國が相携へて新世界を建設せんとする共同の政策に獻身せんとするものである、二千年の長きに亙る歷史の教訓を破壞し去らんとする獨裁者達に抗して人類の希望を死守するとは英國民の榮譽といはねばならぬ、ルーズヴェルト大統領はイギリスに對し出來る限り多く出來る限り早く船舶、飛行機、大砲を送ることを約してゐる 我々の行手は未だ險路であるとはいへ自由の要塞は神の加護の下に最後の勝利を得るであらう

チャーチル首相 今や大西洋の彼方で強大な手が我々のためにハンマーを揮ひ武器を鍛へてゐる、このアメリカ朝野の努力を水泡に歸せしめないためには我々は大西洋上における戰鬪に決定的勝利を得なければならない ドイツの潜水艦のみならず巡洋艦も今や大西洋を横斷し既に護送船團に現れた我が船舶を擊沈してゐる、彼等は西大西洋即ち西經四十二度よりも遙かに西方に於て船舶を擊沈してゐるのである、アメリカからの陸續たる武器と食糧の流れに對して今や假借なき敵の戰爭が展開されんとしてゐる、だが我々はこの武器と食糧の流れなくしては本土においても近東においても戰爭を繼續することが出來ない、我が公海勢力も本土海上共に極めて増強されてゐる、昨日も余は敵潜水艦三隻が擊沈されたとの情報を受取つたが我々は必ずやこの危局を乘越えるであらう、だが併しヒトラー總統にとつて海上輸送路を遮斷して英米兩國を切離しこれを各個に擊破せんとする企圖は極めて眞剣必死である、かるが故に大西洋の戰鬪は戰史上曾つてない程度に決定的意義を有つものとなるであらう、ワイナント大使閣下は世界史の偉大なる轉換期に我が國に使ひしたのである、閣下は我々とその危險、利害、機密を頒ち合ふであらう、而して英米兩國が險峻な然し輝かしい共同任務を頒ち合つて行くことによつて勝利の榮冠を贏ち得る日が到來するであらうことを確信する

獨潜水艦の米沿海遊弋
ウ國務次官肯定

【ワシントン十八日同盟】ウエルズ國務次官は十八日記者團との會見においてドイツ潜水艦がアメリカ沿海に向ひつゝあるとのイギリス側の警告を受理せることを肯定して大要左の如く述べた

十七日ハリファックス英大使がイギリス海軍當局よりの情報としてドイツ潜水艦がアメリカ沿海に向ひつゝあるとの情報を得た旨を警告して來たとは事實である、チャーチル英首相も亦ドイツ巡洋戰艦及び潜水艦がアメリカ大西洋岸で活躍中であると述べてゐることでもあるし右情報は海軍當局に移牒詳細情報蒐集方を促しておいた

在佛米人全部に引揚げ勸告

【パリ十八日同盟】アメリカ政府はさきにフランス獨軍非占領地帶在住米市民の引揚方を勸告したが今回在ヴイシー米大使館は戰鬪地帶内在住米市民に對しても可及的速かに本國歸還方を勸告したといはれる

第一線 内鮮一體
張間憲四郎

日韓併合以來、明治大帝の一視同仁の聖旨を奉戴して既に滿三十年を迎へ半島民衆は、此聖旨に感泣し、各其堵に安んじて生業に精勵し半島は全く飛躍的進展振りを示して居るのだ。之が實證は總督府の豫算を見ても頷く事が出來る。即ち併合當時の一年の豫算は四千六百萬圓であつたのだが、昭和十六年度は其二十二倍の十億一千二百餘萬圓の巨額に達してゐる。

此有難き統治に浴して居る半島民衆は、只管擴大無邊なる御聖德に對し奉り、眞に感涙に咽んで居る。殊に支那事變勃發以來事變に對する半島民衆の自覺、即ち赤誠が如何に熱烈であつたかは、爲政者は申すに及ばず天下等しく認識する所である。

是が爲に總督府においては、朝鮮統治の根本方針は、内鮮一體を具現化せしむるにありとなし、總ゆる機會に於いて内鮮一體を唱道せられ、教學刷新となり、志願兵制度や内地人式創氏の制定を見るに至りたるのみならず、國民總力聯盟にも内鮮一體の實現を唯一の使命として進みつゝあることは世人周知の事である。

然るに企畫院調査官鈴木嘉一氏の著書「體制と常識」第四章第三節、即ち第一四八頁を瞥見するに半島民衆を過するに誠に認識不足なる言を弄し……植民地云々の字句を用ひて居る。吾人半島人は如上統治方針に基き、眞の日本人になりきるべく一生懸命になつて居る。

勿論眞實なる所謂内地人になりきるには、今後なほ幾多の努力を拂ふべきは當然なることは要せざる所であるが、吾人臣民たらんとする誠心を以て日夜その實行に邁進してゐるのだ。如何なる僻地の半島民衆と雖も立派なる愛國班員となつて國策に順應すべく活動してゐる。

苟も爲政者の一員として斯の如き侮蔑的字句を、平然として用ひ、半島人を過することは一視同仁の御聖旨に反するのみならず、朝鮮統治上極めて重大なる悪影響こそあれ、利する所は毫末もなかるべきを眞に憂ふるものである。（筆者は中樞院參議）

米の罷業激增

【ニューヨーク十八日同盟】ノックス海軍長官はアメリカの勞働爭議擴大の現狀に鑑み、國防軍需工業には勞働爭議にこれに伴ふ怠業は絶對に默認し得ずとの強硬態度を明らかにし、ルーズヴェルト大統領もこれを支持して政府の態度は漸次に硬化しつゝあるが、本日發表の勞働局統計によれば一月中の勞働者一人當り罷業時間數は昨年十二月に比し五割六分の急增を示しまた昨年一月の二倍半に達してゐる、而して二月には更に大規模の罷業が發し、三月に入つてからもこの趨勢は繼續してゐるので罷業時間數は一段と激増するものと推定される

なほ政府勞働調停機關設立に關しては議會における罷業防止法案との微妙な關係により強硬な反對論者であつたCIOの歩寄りによつて結果は豫定の如く實現する形勢である

非占領地帶へ食糧積出可能
ル大統領言明

【ワシントン十八日同盟】ルーズヴェルト大統領は十八日の記者團會見においてイギリス及びフランス非占領地帶への食糧輸送問題、勞働調停局新設などが解決に近づいたと言明、左の如く述べた

武器貸與案に基く食糧農具その他をイギリスに發送する準備は着々進行中である、右に關してはウイッカード農務長官、パーラン聯邦衛生局長をして近くワシントン來着のイギリス側委員と協議立案せしめることになつてゐる、恐らく余が週末休暇より歸來するまでには立案濟みとなつてゐると考へるアメリカには食糧貯藏は豐富でイギリス以外のフランス非占領地帶等食糧を必要とする諸國への補給しも可能と考へる、余は明日ワシントン發休暇旅行に赴くがその間に勞働調停局の設置を決定發表される豫定である

英主力艦二隻に魚雷命中

【ローマ十八日同盟】伊軍司令部發表＝一、獨空軍は十六日東地中海において英艦隊を襲撃、英主力艦二隻に魚雷を命中せしめた

一、東アフリカ戰線においてはケレン地區の戰鬪は依然繼續中で、我軍は敵に多大の損害を與へてこれを撃退した、但し伊軍の損害もまた多くロレンツィーニ將軍は陣頭に立つて奮戰中途に名譽の戰死を遂げた

一、強力なる英艦隊はさきに伊軍の占領したベルベラ（英領ソマリランド）に對して猛烈なる艦砲射撃を加へたのち、陸戰隊を上陸せしめたが伊守備隊はこれを制壓中である

英公使ユーゴー首相會談

【ベオグラード十八日同盟】ベオグラード駐在キャンベル英公使は十七日正午ツヴェトコヴィッチ、ユーゴー首相を訪問長時間の會談を行つた、右會談の内容に關しては何等公表されないがDNB通信社の傳へるところによればキャンベル英公使は目下進行中の獨、ユーゴー交渉に關する情報を聽取すると共に、ユーゴーの英國側接近を強要したのに對しツヴェトコヴィッチ首相は獨、ユーゴー交渉が進行中であることを認めると共にユーゴーは如何なる第三國のためにも戰はざる旨回答したといはれてゐる

總動法改正法
罰則規定廿日より適用

【東京電話】今議會の最重要戰時立法たる國家總動員法改正法律はさる三日公布いよいよ廿日より施行されることになつた、而して今次の改正は全文五十條のうち廿五條に亙る重要なものであるが改正條文は施行と同時に直ちに發動されるものではなく、それぞれ關係勅令の公布實施を俟つて順次發動されたゞ罰則規定のみが廿日より直ちに適用される、右に關し企畫院次長は十九日左の如き談を發表した

國家總動員法中改正法律はさきに公布せられた昭和十六年勅令第二百五十號を以て廿日より施行せらるゝこととなつた、今回の改正條項は廿五箇條に及び勞務、物資、資金、設備、事業などに亙る相當廣範圍のものであるがその大部分は本法施行と同時に發動せられるものではなく、將來勅令の制定を俟つて發動せられる、たゞ罰則の規定だけは、別に勅令の制定を俟たずとも從來施行されてゐた法規に關聯して廿日より直ちに適用される、これに關しては別途司法當局談の通りである、今回の改正により本法施行の任に當る官廳の責任はいよいよ重大となつたので從來よりも一層周到な注意と懇切な誠意とを以て之が運用上萬遺憾なきを期する考へであるが、一般民間においても本改正法の主旨を充分諒解せられ、苟くも關係法令に違反するが如き事なく、進んで本法の圓滑なる運用に協力せられ官民一致して總動員體制を以てこの重大時局の克服に邁進せられんことを切に希望する次第である

輸出入品等臨時措置法實施

【東京電話】經濟統制違反の罰則を強化するため改正された輸出入品等臨時措置法の施行期日を定むる勅令はいよいよ十九日公布、同法と關聯を持つ改正總動員法及び改正刑法と同樣廿日より實施される

新諒解成立
日・ヴェネズエラ間貿易關係

【東京電話】帝國と南米ヴェネズエラ間には十四年七月一日以來貿易調整につき諒解が成立してゐたが、右諒解は去る二月末日一應滿期となつたので帝國政府は右諒解と同樣趣旨の新諒解に到達する爲過般來出先官憲を通じヴェネズエラ政府當局と交渉の結果兩國貿易關係調整に諒解が成立した、本邦とヴェネズエラ國との貿易年額は我より一千四、五百萬圓、彼より四千五百萬圓程度であり、今般兩國間に成立したものは斯る貿易額の現狀に鑑み諒解だけで公文交換或は條約の形式を取つてゐない、右につき情報局では十七日午後時半次の如く發表した

情報局發表 日本・ヴェネズエラ間においては昭和十四年七月一日以來日本側に出來得る限りヴェネズエラ國産品を買ひ進めること及びヴェネズエラ國は本邦品に對し貿易分均衡の故を以て不當な措置を取らざることに關し諒解があり、右諒解は今年二月末日一應滿期となつたが帝國政府はヴェネズエラ國が本邦品の良き輸出市場たるに鑑み、右諒解と同趣旨の新諒解を成立せしむる爲先般來出先官憲を通じ先方政府と交渉を進めたる結果、三月十一日に至り彼我双方の間に日・ヴェネズエラ貿易關係は今後一ケ年間は昭和十四年七月一日成立の貿易諒解の趣旨に基きこれを調整することの諒解が成立した

産業行政の連絡
秋永少將を中心に懇談

日滿支を一貫する綜合的な生産力擴充の推進につれ外地産業の擴充問題も漸次具體的進行をみんとしてゐるが特に外地における産業行政全般に關する中央政府との連絡調整の必要が痛感され、このため企畫院では第一部長秋永少將を朝鮮に派遣し、總督府當局と懇談せしめることになり、同少將は十八日入城、十九日午前十時より總督府第一會議室に總督府各局部長、關係課長全員出席、同少將を囲んで種々懇談を遂げ正午一旦休憩の上午後も引續き懇談を重ねた

不健全業者を一掃
朝鮮鑛業代書士取締規則發布

近來鑛業の飛躍的發展に伴ひ鑛業に關する諸願屆の代書業も漸次增加の傾向にあり特にこれら業者の中には民衆の無智に乘じて不當利得をなし、或は惡質の補助員を使用して不法行爲をなし刑辟に觸るゝものも現れ、一般大衆に不安を招來せしめてゐる實情に鑑み、總督府鑛務局ではこの種不良代書士並に惡質補助員の取締を強化し躍進途上の半島鑛業界の圓滑なる進展を期し、今回總督府令第七十五號を以て朝鮮鑛業代書士取締規則を發布、三月廿日より施行さるゝことになつたが、右に關し總督府では十九日左の如く警務當局談を發表した

警務當局談

晩近 鑛業の飛躍的進展に伴つて鑛業に關する諸願屆の代書を業とする者が著しく増加の傾向にあるのでありますが之ら多數業者の中には鑛業に關する知識經驗に乏しき者、或は素質の健全性を缺く者等も尠くないのでありまして、時に民衆の無知に乘じて不當の利得を壟斷し或は惡質の補助員を使用して不良行爲を敢行せしめ、刑辟に觸るゝ者等もあり一般大衆に尠からざる不安を招來せしめつゝある實情であります、由來鑛業願屆に關する代書業務は他の一般代書業務と著しく其の趣を異にし特殊の知識經驗を必要とするばかりでなく、願屆書類の大部分は地方廳を經由せず直接本府に提出することゝなつて居り

また 鑛業願屆の遲速は鑛業權の得喪にも重大な關係があり、一面業務の性質上常時多數の補助員を使用する關係等よりこの種代書士並に其の補助員の資質を向上せしめ、併せて不良代書士並に惡質補助員の取締を強化致しますことは、現下躍進途上にある半島鑛業界の圓滑なる進展を期する上に於て喫緊の要事でありまして、此の時代の要求に副ふべく本月十九日府令第七十五號を以て朝鮮鑛業代書士取締規則の發布を見るに至つた次第であります、而して本府令は昭和十六年三月二十日より施行さるゝのでありますが以下本令の概要を申述べ御參考に供したいと存じます

一、本令に所謂鑛業代書士とは他人の囑託を受け鑛業に關する法令に依り行政官廳に提出すべき書類（含圖面）の作成を業とする者を謂ふのである

二、鑛業代書士たらんとする者は道知事の許可を受けなければその業を營むことは出來ない

三、鑛業代書士がその業務のために補助員を置かんとするときは道知事の許可を必要とし、無許可で補助員を置くことは禁ぜられてゐる

四、鑛業代書士はその事務所に「鑛業代書士何某事務所」と書いた標札を揭げなければならない

五、補助員は從業中常に道知事より交附を受けた『鑛業代書士補助員證票』を携帶せねばならない

六、鑛業代書士並其補助員は原則として事務所以外の場所で業務に從事するとは禁ぜられてゐる

七、鑛業代書士並に其の補助員は道知事の許可を受けた代書料額の外、何等の名義を以てするも報酬を受くることは禁ぜられてゐる

八、其の他鑛業代書士並に補助員の遵守事項及組合等に就き細部の規程を設けた

九、本令に違反したものは其の行爲の輕重に因つて一百圓以下の罰金、拘留若は科料に處せらるゝ

現狀維持的諸勢力の執拗なる妨害排除
翼贊會改組と陸軍側の意向

【東京電話】大政翼贊會の改組は内閣政治力の強化と共に銃後の重要政治問題となつてをり、而もこれら問題解決の上に重大なる影響を持つ當局の意向はまだ正式に表明されてをらず、特に改組に關する政府原案は調整工作の進捗せる今日これに對する陸軍側の見解的意見は各方面の注視の的となつてゐるが、佐藤陸軍省軍務課長は十八日午後開催の大政翼贊會調査會委員會議において左の如く大政翼贊會に對する軍の所信に關し

一、翼贊運動に對する現狀維持的諸勢力の執拗なる妨害を克服すること

一、改組問題は同會の發展的本質上當然であるがその理念方向は毫末も變化なきこと

一、優秀なる在郷軍人を參加協力せしめるやう指導すること

一、青年推進員並に地方支部に積極的協力をなさしめること

などを強調して參會の全國聯隊區司令官に對し協力方を要請した

佐藤課長講演要旨

大政翼贊會は特に地方においては漸次活潑な活動を展開しつゝあるのは軍として國防國家體制確立の要請からして同慶に堪へない しかるに一部において或は故意に翼贊會の發展に對して誹謗を加へ、或は一般の疑惑を招くなど恰かも國防體制の確立すら阻害せんとするが如き策動のまだ跡を絶たないことは甚だ遺憾である、今次の劃期的な新體制運動がその進展途上において現狀維持的諸勢力の執拗な妨害を受けることのあることは夙に豫期せられた所であり

今後 これ等の障碍を克服し終つた時始めてこゝに眞の一億一心國民組織の確立を見るべきは敢へて多言を要せざる所である、大政翼贊會の機構、陣容に刷新すべきものがあるならばもとよりこれを改善すべきは同會の發展的本質に照し當然のことであるが、その理念方向には毫末の變化あるべきに非ずと確信してゐる、從つて軍の大政翼贊運動に對する態度、特にその健全なる發展に寄與せんとする熱意と好意とは陸軍大臣累次の言明の如く本運動の發足以來終始變らない所である

しかして大政翼贊會に成るべく多數優秀の在郷軍人を參加協力せしむる如く指導すべきは既に諸官に對し要望せる所にして目下地方において選定中の同會青年推進員に對しても又同樣の態度をもつて地方支部と密に連絡し積極的にこれに協力せられんことを希望する次第である

時の錄音

參政會を契機として、重慶偽政權内における國共兩黨は事實上分裂。

×

更に蔣逆の狡猾極まる手段に憤激した雜軍内に反戰氣分が横溢、中央直系軍と相反目してゐる。

×

かくて春と共に敵抗戰陣營内の動搖、衝突は一路激化して行く。

×

さるにても自己勢力の保全に汲々たる蔣逆に躍らされてゐる民衆こそ哀れなり。

×

然るにその蔣逆をば、民主々義と國家擁護の名の下に援助すべく力んでゐる國がある。

×

單なる陽氣の加減ではない、一億國民は心せよ。

人

◇岡崎眞太郎氏（朝鮮鑛業會社專務取締役）新任挨拶のため十八日來社

◇石飛德市氏（同社取締役）同上

◇宮本總督府法務局長 司法省の國防保安法施行打合會に出席のため十八日東上

◇永尾鶴氏（東拓京城支店長）新任挨拶のため十九日來社

◇土井良一氏（東拓朝鮮支社庶務課長）同上

三國志【457】
（出廬の卷） 吉川英治（作） 矢野橋村（畫）

破衣錦心（二）

關羽の髯は有名だつた。長やかで美しい顎髯といふので、この許都でも評判になつてゐた。

「おそらく都門第一の見事な髯だらう」

と、云はれてゐた。

いま曹操から、その髯のことを訊かれると、關羽は、胸を被ふばかり垂れてゐるその漆黒を握つて悵然と、嘯くやうに答へた。

「立てば臍のさきが半身を蔽ひませう。秋になると、萬象と共に、數百根の古毛が自然に脱け落ち、冬になると草木と共に毛艶が枯れるやうに覺えます。ですから嚴寒の時は、凍らさぬやう袋でつゝんでゐますが、客に會ふ時は、袋を解いて出ます」

「それほど大切にしてをられるか。君が醉ふと髯もみな酒で洗つたやうに美しく見える」

「いやお恥かしい。髯ばかり美しくても、五體は碌々と徒食して、國家に奉じることもなく、故主兄弟の約にそむいて、むなしく敵國の酒に醉ふ。……こんな淺ましい身はあらうと思へませぬ」

なんの話が出ても、關羽はすぐ自身を責め、また玄德を思慕してやまないのであつた。そのたび曹操はすぐ話をそらすに努めながら心のうちで、關羽の忠義に感じたり、反對に、ほろ苦い男の嫉妬や不快を味はひなどして、頗る複雜な心理におちいるのが常であつた。

つぎの日。

朝に參内することがあつて、曹操は關羽を誘ひそのついでに、錦の髯囊を彼に贈つた。

帝は、關羽が、錦のふくろを胸にかけてゐるので、怪しまれて、

「それは何か」

と、御下問された。

關羽は囊を解いて、

「臣の髯があまりに長いので、丞相が囊を賜うたのでござる」

と、答へた。

人なみすぐれた大丈夫の腰をも過ぐる漆黒の長髯をながめられて、帝は、微笑しながら、

「なるほど、美髯公よ」

と、仰つしやつた。

それ以來、殿上から聞きつたへて、諸人もみな關羽のことを「美髯公。々々」と呼び慣はした。

朝門を辭して歸る折、曹操はまた、彼が見すぼらしい痩馬を用ひてゐるのを見て、

「なぜもつと良い飼糧を與へて充分に馬を肥やせないのか」

と、武人のたしなみを咎めた。

「いや、何せい此方のからだがかくの如く、長大なので、たいがいな馬では痩せ衰へてしまふのです」

「なるほど、凡馬では、乘りつぶされてしまふわけか」

曹操は急に、侍臣を、どこかへ走らせて、一頭の馬を牽かせた。

見ると、全身の毛は、炎のやうに赤く、眼は、二つの鈴を嵌めこんだやうだつた。

「……美髯公。君はこの馬に見おぼえはないかね」

「ウゥーム……これは」

關羽は眼を奪はれて、恍惚としてゐたが、やがて唾を打つて、

「さうだ。呂布が乘つてゐた赤兎馬ではありませんか」

「さうだ。せつかく分捕つた駿足だが、くせ馬なので、誰も乘りこなす者がない。一君の用ひ料には向かんかね？」

「えつ、これを下さるか」

關羽は再拜して、喜色をみなぎらした。彼がこんなに歡ぶのを見たのは曹操も初めてなので、

「十人の美人を贈つても、かつて欣しさうな顔ひとつしない君が、どうして、一匹の畜生を獲て、そんなに歡喜するのかね」

と、たづねた。

すると關羽は、

「かういふ千里の駿足が手にあれば、一朝、故主玄德のお行方が知れた場合、一日のあひだに飛んで行けますから、それを獨り祝福してゐるのです」

と、言下に答へた。

調味料 澱味
朝鮮發賣元 京城 藤田米三郎本店

高單位ビタミンAD球 強力榮養補正劑 カンポス

事務や勞務の疲れに
疲勞とは榮養消耗の別稱だが、これを放置すると體力衰へ、種々の病魔にも襲はれる。昔の人は疲れが激しかつたり、土用になると鰻を食べて治したが、之はビタミンAを含む故です。處が「カンポス」は粒そのものがビタミンADのかたまりで一日二粒の服用に疲れを忘れ元氣横溢！

虚弱兒の榮養補給
結核體質や虚弱兒は例外なしにビタミンADの缺乏者です。また、例へ健康でも發育期や試驗時はこの消耗が激しいから、それだけ充分に補給せねば、結局體力を弱めて病氣を起すが、「カンポス」を毎日一球づゝ與へるだけでこの榮養分は豐富に體内に蓄積され頑張りの利く強健體を作る！

傷病産後の恢復に
傷病後や産後がハカ〴〵しく行かないのは體力原たるビタミンDと抗病原たるビタミンAが不足する故ですが、粒そのものがADのかたまりたる「カンポス」を用ひると、目に見えて恢復が早くまた健康者でも日ごろ愛用すると、血色よく肥つて疲れを知らぬ體力を誇る！

試藥無代進呈
大人五十日分 子供百日分 七円五十錢（家庭徳用） 一円八十錢
代理店 東京 玉置・大木・國友 大阪 丹平・京都 新上 名古屋 平野・京城 新井
東京市芝區田村町二丁目（榮和ビル） 本舗 日本富士商會

能食 能便 能眠 能働
これ以外に健康設計の方法なし！
我が國に於ける酵母菌研究の先驅者たる靈島豐次郎醫學博士が、更に進んで日本人の體質に最も適合した有効菌の研究に沒頭十八年！遂に完成したのがピルツ菌主劑の本劑です。勿論、酵母劑に優れてゐることは當然のことであります。
食慾がなくて困る 便秘や下痢が續く 胸やけ、もたれ、ゲツプ 日頃何となく弱い 疲れ激しく根氣がない 體精力の衰へが目立つ
こんな方で、今迄酵母劑を用ひて見たが、どうもハツキリしないでお困りの方は、ぜひ一度試すがよい。ピルツ菌の旺盛な消化、吸收、同化、排泄作用、胃腸組織細胞の賦活、健康原の補給に、食慾はモリモリつき、胃腸の調子は整ひ、快い排便に身も輕く、頭も冴えて全身に力が溢れる健康感に恵れます。
贈呈 十錢切手同封申込の方に限り試藥說明書進呈 ぜひ申込み試されよ！
藥價 一ケ月分 三五〇錠 一圓五十錢
東京・五反田 星製藥株式會社
酵母に優るピルツ菌劑 ホシミクローゼ

晴の合格者

京畿中學校

趙江彥、吉岡德炬、松浦行生、安本鐘玉、德山昌鎬、大山承八、大原利祖、平林鍚政、梁川大鎬、南本正吉、金原國照、三城吉勝、平沼鍾二、金川昌弘、牧山貫弘、德守昌永、宣山勝來、豐川昭雄、横田嬉之、佐井度淳、廣田吉秋、金川光雄、太田吉春、宇森生祐、玉川浩章、東原昨健、光本計三、金城泳熙、松原茂秀、金城康隆、金本守弘、林明鎬、高山青明、清本豐寶、城本昌馨、三宅命相、安永富茂、北原正雄、平沼永爽、金村皓雄、李舜求、金仁煥、林榮三、朴山尚亭、松村曉星、金海松岩、松原茂光、水原秀雄、平沼仁雄、金城秀信、安田允勇、大山昌三、山殿、山城世鎔、德山隆庚、長谷千熙、安原昌男、大田□□、楠原勝杰、神農元一、槻木華甲、茂、吉原康雨、白川家弘、酒田昌義、明英雄、星山仁宏、秀隆勝、松山光山由頭、菊本榮一、宇原英一、柳川文雄、伊勝淳徳、鶴家允章、元吉、香山英雄、富田秉直、金永正克、天華源雄、松野竹雄、廣田大勝、竹城一雄、大山秀星、金昌基淳、金次郎、江本太郎、山城琢混、青山敷、原田起秀、金谷光雄、岩本雅雄、金子振泰、原陵雄、門田久芳、三浦義雄、山本一雄、重英浩、松村洪典、朴大淳、金谷晋、本創能道、西川元、東谷正義、光容夏、崔炳求、松原鎭弘、大谷長岡雄、國田泰雄、松方賛英、德山光剛、富本彰男、宮本茂、金岩英治、廣田秀成、安田浩、伊東在善、西原正祚、白川繁、松原俊之、大平健鎬、永野敏、松山內蘇、大河瀨良、金城仁佑、金田朋成、金田在豐、野村幸佑、池上文雄、大山秀雄、霸雄弘、三原種弘、金原山秀雄、金廣教、宇田幸功、平野公頭男、白川家弘、酒田昌義、柳川文雄、伊勝淳植、鶴家允章、光山由頭、菊本榮一、宇原英一、天野義雄、清道浩雄、柳井博允、南郭山爽、池原明正、神本昌明、岩本吉平、李載平、柳川武久、林秀雄、金海浩治、金城秀雄、八千代中宗、松本道星、森川光雄、金光文錫、利川忠雄、森山顯元、高林基彥、木山智雄、松原千茂、大島安良、廣原成俊、清水寬雄、大原國弘、松本重樹、清水永洙、大山泰鎬、李成、丁榮、金光萬吉、富原並燮、上村寅雄、門文秀雄、清村同寶、河東孝昌、金井誠一、李家俊雄、西原幸一、金村孝政、南尚男、青田林、蜂村美雄、中本洛範、安川喜雄、肚原英吉、三瀧、在萬、洪永昌、天城相昊、山吉勝之、新川明、千葉縣一、佐々木利男、田原聖弘、金山智彥、徐相浩、秀、松田徳永、金川海剛、一帝山炳鎬、金城武雄、朴智用、松村浩明、柳家惠、吉田德、宮本洋、松村勳一、清原弘、大原清弘、松田和久、関家内利、三矢巡、大山勝弘、羽鋭恭、武山尚義、韓源業、永野淳吉、梨原秀淳、尹原大寶、海東國曉、富山義雄、日原直治、南城仁彬、山原大根、青山明甫、金光喜太郎、金澤憲一、金川旭爽、塔城豐雄(以上二百二十二名)

善隣商業學校

碧浦彰、名和光三、佐藤秋雄、松永和夫、宮崎眞次郎、福本宏、荒下淳一、市川芳輝、大野淸一、波田藤、相澤二郎、中上昭夫、寺前時和、保科靉、小宮敏男、末廣壽之、新川昭、千葉顯一、佐々木利男、高原道弘、前田直治、井出巧村上里司、肥塚讓、西原昭二、山内一夫、中野俊彥、廣田昭二、松原榮一、金子秀昌、高麗守、山本四郎、高田龍次、衣川吉昭、井上憲二、泊廣文、畑山金造、和田篤人、小笠原久夫、西郎一夫、坂本弘高瀨安人、下崎秀治、久保好久、魚本典之、豐島勝治、杵山昭典、松田繁、富嶋照男、神野朝二、石津守、細川禮治、坂本二郎、黑田弘、竹腰光四郎、橋村文正、矢部昭夫、松崎清一、井原善一、平瀨達夫、金澤男、神保嘉造、黑內邦一、吉岡昌二、長島昭利、市村仁雄、工藤博弘、鎌倉實、本多義重、口井正光、相澤英平、濱田俊夫、府川清、上田典二、氏原幹二、沖本武一、古川文祥、夏井潔則、松井照章、馬嶋友治、柳田泰弘、本城四郎、伊部典臣、殿谷喜雄、山口浩延、中藤昇、遊馬昭二、千賀孝二、內藤暹、坂田美和、田保修二、金子達晴、菊本容俊、金村秀夫、金谷壽雄、松山正男、金城英夫、金山榮次郎、林秋勳、伊東武造、山本永秀、陳內昌守、松田晴義、柳川政植、清原國補、永田崇次郎、金井眞一、江原田相、金海榮太郎、平沼重秀、大島忠雄、岩本明原、西原圭俊、金山用雄、原田五永、河田明煥、中山玉瑱、大村武雄、廣田昌珠、新井哲彥、金城義雄、金村一泰、安原赫俊、大村用教、金谷南譯、玉川輝吉、邦洪健、大村邦雄、杉山忠男、日中宮永、伊藤源、安東德鎭、國本敏雄、金谷平雄、石井圭煥、日山宇範、松本忠正、金田泰吉、松村祐安、金山隆一、美田信元、兒島信孝、宮川吉雄、平山寬鉉、安永武、吳本信次、檜山正隆、木下東義、金村榮毅、木戶力、平松止吉多田世一、金海任德、金山泰雄、木村麗次、金田昌顯、新本格一、勝川勇男、清澤忠之、宮本正義、平沼千軍、張本勉德

東星商業學校

瑞岡大圓、松本相憲、岡山臣元小林信雄、松田容炳、西原炯谷金村成龍、松田庸雄、河東慶雄、藤原濬根、安田宗寬、岡本佰植、松山嘉男、松本昌助、金岡允秀、城木長吉、弘川錫、青松敏夫、大原健止、清川好漆、三宅義夫、岩本相灝、金光秀夫、木戶維一、李原奇成、長水學洙、金澤忠鎭、長水鳳球、玄武龍八、金山時烈、德山健次郎、金村英煥、林承潭、杉山榮、松本大助、三井鳳學、金本鋼仁、松山相範、茂原亨、西原誠敞、文谷正雄、松原榮漢、國本昌孝、國本勇弘、松原谷勳、金光英男、房原正雄、大村繁雄、白川鎭泰、林英秀、金澤幸治、高山光吉長本性主、綾城瑞武、金村健次金光容德、金山斗燮、金宮祺成松本重萬、林俊男、岩村相表、金田鎭淑、國本連浩、安田哲助、林信根、吉本寅、山本正雄、河原德榮、金光文雄、清原弘道、新井淳學、方村國泰、山本永昌、常山顯行、山本炳斗、方村文彥、杉山光信、福田安生、松原達穆、山佳永華、本間鍾官、安本淳穆、安本泳桓、海星仁、岩村武吉、金山富一吳本信夫、新井炳玉、金山容傑金川應善、堤上良夫、大山弘西原斗鎬、鄭本千熙、菊田銀雨成田豐、木村圭男、鄭本鳳熙、松本正吉、山本允德、木村正雄(五三)、帳周民、大山埈京(以上一〇三名)

安城農業學校

朴原在寬、密城昌秀、金川敏雄、永川孝鐘、西原弘節、柳田上鉉、水谷正幸、木村昌大、金城赫基、廣島寬曾、菊本通永、清水盛一、松平憲政、平木和雄、鈴川滿秀、松山喆周、林泳應、竹村純煥、朴野孝運、栗元洙宰、木戶緑男、山木大榮、金城鎭秀、山田任漢、棹川漢慶、國本聖宰、新井清雄、赤城德煥、新本性周、高村洼河、伊村元秀、宮本鍾璡、金剛德濟、朴原容讃、新井英根、柳治秀、金城周善、山田偉雄、洪村海善、平沼春政、天村永燮、金井東柱、柳谷芳男、東山漢潭、武本宜才、武本善治、張本仁善、廣原燦夫、松村知長、綾具滋勛、金本亨植(以上五十一名)

本年の記念植樹は三千八百萬本！

四月三日 愛國班を總動員

愛林思想の普及と效用の一石二鳥を狙つて毎年四月三日の神武天皇祭を期して行はれる植樹記念日は本年で早くも第三十一回を迎へるが、國民總力聯盟では今年は全鮮の愛國班が動員して積極的多量の植樹をなさしむべく十九日各道聯盟に向つてそれぞれ通牒を發した 植樹記念日に植ゑられた樹數は明治四十四年の第一回から昨年の第三十回まで五億九千萬本の多數にのぼり二千三百萬の全鮮の人が一人殘らず二十六本宛植ゑたことになるが、植樹期日の舊いものは既に利用期に達し用材、薪炭材として利用出來頗る水源等の效利を加へればその效果實に測り知れないものがあるので、時局柄この愛林綠化運動に拍車を加へ資源の積極的確保と林產物供給の保續を圖つて昨年の三千萬本を本年は三千八百萬本に增加的多量の記念植樹を全鮮愛國班の手によつて植ゑ育てることゝなつた、なほ本年はとくに山地および屋敷廻りの空地を利用して栗、クルミ、ナツメ等の植樹實施の徹底を期することゝなつた

冠岳山の綠化

三年計畫で三百六十萬本植樹

地元部落民が總起ち

京城を流れる漢江に秀麗な姿をうつす冠岳山は"京畿金剛"とも呼ばれて、府民の郊外にハイキングコースとして愛されてゐるが、冠岳山の綠化一色を圖り、名實ともに優美な勝景をつくり上げるため去る昭和十五年から、始興郡內に冠岳山綠化期成砂防組合を設立、組合代表員百餘名が中心となつて砂防工事に全力をあげてゐるが、同組合では更に綠化運動に積極的な拍車を掛け、資源增產の點にも呼應し、冠岳山一千廿三町歩に亘り來る四月の年度更りから三ケ年計畫で、一ケ年百廿萬本總計三百六十萬本の植樹事業を行ふことになつた、これには、組合員百餘名のほか始興郡內部落聯盟愛國班員が總出動で"山の綠化"に協力することになつた

今春の最高記錄を作る 關釜連絡船

【釜山電話】春暖と共に大陸へ進出する旅客はいよいよ增加し、十九日朝釜山入港の連絡船は金剛丸一千八百四十六名、昌慶丸一千三十三名、興安丸五百五十九名合計三千四百三十八名の旅客をどつと棧橋に吐き出し本春の最高記錄をつくつた

京城消防署前に火災掲示板

春とともに近來の記錄を破つてぐんぐん多くなつて來た火災に備へて十八日京城消防署では同署表の道路に面して『火災掲示板』を設け昨年の火災件數、被害金額等を明示して防火思想の普及徹底に努めるとともに出火と同時に火災場所をも掲示し一般の便を圖ることゝなつた

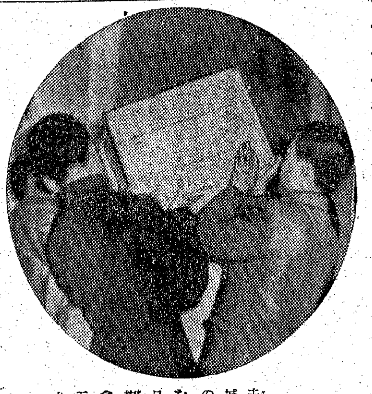

銅貨實に七十萬五千枚

赤誠の"一錢獻金"總決算

去る十日の陸軍記念日を卜して京城の全府民に呼びかけた"一人一錢"の銅貨獻金運動は銃後府民の熱意を反映して去る十日から十九日朝まで京城府に持ち込まれたその總數は實に七十萬五千四百廿一枚 金額にしてもほゞ實に聯く切れ七千五百四圓廿一錢に達した、これを九十三萬府民總ちの獻金と見ればまだ廿二萬五千人餘り二千二百五十圓が不足するといふ勘定にもなるが、このうちには赤ちやん、子供、或は瀕死の病床にゐる不自由な人もふくまれてゐるので、この獻金不可能な人々を差引くと七十萬枚突破は愛國班總立ちの赤誠が數字になつて顯れてゐる、京城聯盟に集つた銅貨は總力課員の手によつて

一箱

七百圓在中の箱が續々と十二箱出來たので十九日これをトラックで南米倉町の國民總力朝鮮聯盟事務局へ運ばれることになつたが、矢鍋府尹はじめ府國民總力課長、小野寺總務部長は毎々一箱づつふえて行く銅貨の山を眺めながら"どんなもんぢやい"と我がことのやうによろこんでゐる【寫眞=府廳に運ばれた一錢銅貨】

一錢獻金部隊

十九日までに京城府に持込んだ團體と一錢銅貨の枚數は次の如し 町聯盟及び學校、教會聯盟を通じ二〇〇商銀九一七、崇仁、新設一六六、德成女子實業校七、一七〇、李堂、鷹峰八、八六〇城北一九、淑明女子專門學校一、一九三、滿里峴十里 四、二三八、舞鶴六六北阿峴二、九二〇、新吉番大方八四六、杏村、峴底四、六九五長福一、九二一、北米倉五、一三二、清涼里三五一、杏村峴底一三八五一新堂一二、七〇〇水登浦南部一〇、一〇三孔德東部一〇〇七六三、吹三六一明水台四、二二〇四江五、四二〇鐵道東部回基六、七二六安岩、鍾岩一、九五二黃金六、七一二三七 西部第六區 四〇〇培花女子 小學校四、一九四馬場二屈沙斤三、七一一青葉二、一〇青葉一、一六、一九一中央七〇六大和二、三一四一北米倉二一八孔德長老教會一、七〇〇道林西部二三二蓮洞教會七、四六〇通義孝昌府積善一〇〇九 祭基龍頭馬場五、八七八水登浦北部三、六七二道林新吉九、五〇一阿峴第三區一、六六三、上往十里一、九六〇林一九〇〇黃金六、七一二 七〇七三下往十里四、五五二南大門六、〇二九寬勳、仁寺、堅志、公平一四、九〇九崇仁、新設▲個人一五〇大和町一ノ一〇金本ハナ、累計七〇五、四二一

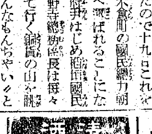

光州放送局 二十一日地鎭祭

朝鮮放送協會でかねて光州府社町の風致帶に建設計畫を進めてゐた光州放送局の敷地工事はこの程漸く完了したので來る廿一日同地で協會幹部参列、地鎭祭を嚴修の上直ちに局舍の建築にとりかゝり本年八月竣工の豫定である

……醫員館外十數名から一人當り三十圓乃至五十圓を取り今日までに約五百圓を詐取してゐたことが判明した

下關船場で船夫の刄傷

【下關電話】慶尙南道生れ下關市鉾元町古田幸助所有機帆船鳥丸船員文島福(二)は十八日午後六時半頃下關市竹崎町岸壁繫留中の同市竹崎町の小神要助所有鉾吉丸に同船水夫朴斗賢(二)を訪ひ飲酒、口論のあげく朴を毆打したので朴は矢庭に出刄包丁を揮つて文の腹部に七センチの重傷を負はせた、被害者文は市內中濟病院に收容手當を加へたが七時四十五分絶命した、なほ加害者朴は直ちに下關水上署に自首した

賭博

京城橋南町二五そばや張周明事(?)尹東洗(三)は十八日午後四時半ごろ相棒の盧德壽(二)ほか假名=と竹添町二丁目杉山製作所前で賭博開帳中、西大門署員に捕つた

佐川驛の助役代理奇禍

【釜山電話】十八日午後六時十分頃慶北安東發釜山行第一五二一列車が佐川驛において車輪に故障が起つたので同驛助役代理釜山列車區車掌木村章君(三)は車輛の流動を防ぐためレール上に石を置かんとして過つて左手首を切斷したが生命には別條ない

卒業式

▲二十四日午前十一時京城齒科醫學專門學校第十二回

▲二十二日午前十時彰德家庭女學校第十一回

▲二十日午前十時三十分同德高等女學校第二十七回

▲京城師範學校三月廿二日午前十時卅分

▲京城師範附屬小學校三月廿二日午前十時卅分

▲閨谷高等女學校三月廿二日午前十時より第十一回

▲愛國婦人會朝鮮本部幼稚園三月廿二日午前十時卅分第十九回保育修了證書授與式

▲恩賜幼稚園廿日午後一時第十七回

兩切百十億萬本

これが本年の製造高

いくらふかしてもだいじやうぶ

驚異的な需要增に悩んでゐる專賣局が昭和十六年度の煙草製造量を發表した、まづ工場、工員、機械の最大能率を發揮して口付一億八千四百萬本、兩切百十億萬本、刻一千九百廿萬匁作製するといふ之を十五年度に比べると紙卷(口付、兩切)だけでも十五億萬本の增加となつてをり、これだけ作れば昨今街頭に見受けるやうな煙草飢饉も一ト先づ解消するだらうと專賣局の見透しだ

孃ちやんも一役

"大和家"張り一坪養鷄

「コロコロ…コロコロコロ…」紅葉のやうな掌でエサを撒いてやる、眞ツ紅な鷄冠をならべて白色レグホンが喉を鳴らす、街の中の小さな空地を利用した一坪養鷄、朝起きは家の中で鷄が一番だから二番目のお爺ちやんがエサをやる、お晝は五ツのお孃ちやん、夕方は學校から歸つた兄ちやん、エサの當番も得意式に順繰りだ 三四羽ならお台所の殘りもので結構、それで卵い牛乳の心配もミルクの心配もなくなる、食膳もにぎわへば早起きにも健康にもなり趣味もある、

「コウコウ、あんた喰べ過ぎるわよ、おなかを毀すわよ」

鷄の中にもいろいろなのがゐてお孃ちやんを困らす

「あんたはもつと喰べなさい、もうと、ほら…」

興味と生活との結びつきに一坪養鷄の面白さはあり、理窟拔きの自給自足だけによろこびの度合も大きいといふ譯

さあ「一坪」を耕せ

お役人朗かに鍬入れ

春風が頰に快くなつて來ると、さア勤勞奉仕の季節だ—一坪農園の作品に本腰を入れた總督府ではお手のもの農林局が智慧を絞つてゐたがいよいよ"總督府後庭利用地開田實施計畫"を發表、けふ十九日早速土地改良課の手によつて秘書官室、警務課を始め四十四課の鍬張り區劃を設定、廿二日の土曜日午後一時から愛國班員のお役人さんたちが朗かな一坪栽培の鍬入れを始めることになつた、開墾は四月一杯で完了、耕すしのあとには茄子、胡瓜、大根、菜、トマト、甘藷、豌豆など作り易く肥り易い野菜類を蒔いて代用食資材と勤勞奉仕との一石二鳥を狙ふといふわけ

山口柔道師範京城工業教諭に

京城龍山署で柔道師範として廿年間勤續してゐた山口勝三氏は今回退職、京城工業學校の教諭として轉職することになつた

……列車內改札口で、慶南晋州郡集賢面美鶴善さん(三)の懷中から十五圓十九錢在中の財布を掏り取り逃走するところを東大門署員に捕つた

國民總力講習會

京城府では國民總力運動指導者の強化を目指して各課及び出張所から關係從事員を選拔、廿四日から廿八日迄五日間府民館で毎日午前九時から「國民總力講習會」を開催する、講師は辛島城大教授、津田同豫科教授、黑木海軍大佐ら數氏

床し、前線勇士の赤誠

總督府外事部へ二百圓寄託

中支派遣軍奧村部隊附軍曹京畿道仁川松峴町九〇出身林正三氏からこのほど總督府外事部宛「微力を國家に捧げる軍國民として御奉公出來るのは偏へに半島在住の軍官民各關係者の厚き愛護の結果です僅少ですが半島警備方面に同封の金をお使ひ下さい」と二百圓を送付して來た 林氏は三年前から奧村部隊附として從軍、終始軍務に精勵恪勤して所屬部隊長より表彰されてゐるものだが、この喜びを故國に傳へんとして貯金の中から金二百圓を獻金して來たもの 外事部でも感激して早速林氏の希望を入れて百圓を國境警備兵士への恤兵慰問金に、他の百圓を朝鮮貧民子弟の教育費としてそれぞれ獻金手續きをとつた

公のない生牛

僅か一年に五十圓も値上り

釘付けの精肉が悲鳴

肉にだけ公定價があつて生牛に公定價がないためノロイと鳴つて高騰にしてゐた牛の値段が最近ではグンと跳ね上り昨年三月現在一頭二百八十圓であつたものが現在では三百卅圓と僅か一年間に五十圓の値上りをみせてゐる、然しこの先農繁期を控へて牛の出廻りも減つてくれば勢ひ牛の値段も更に上つてくる理窟になる、公定價で押へられてゐる精肉商には大打擊となり牛の死活より業者自身の死活問題であるといふところから生牛の公定價格設定を當局に嘆願してゐるので、京畿道ではこの矛盾を解決すべく愼重な態度をとつてゐるが何分農林局が反對意向をもつてゐるので今暫く實際を見た上道によつては京畿道だけでも公定價設定を實現させようといふことに肚を決めてゐる、生牛の公定價を繞る兩者の意見の相違とは

農林局側 生牛に公定價格を決めるといふことになれば、處に基準を置くかといふことが第一問題となる、基準を假令決めても目方の變動をどう扱つて行くか、大體朝鮮は內地に較べて牛を喰ひ過ぎる傾向があるが動物愛護といふ上から言つてもそんなに殺す必要はないと思ふ

京畿道側 生牛の基準を何處に置くかといふことについては現實在庫でも實施してゐるので出來ないことはない、例へば農閑期のやうに比較的牛の價段の安い時期にこれを登錄させ大體五六歲の成牛を基準にして仔牛なら一年經てばいくら上げ、成牛なら一年後はいくら引くといふ具合に決めて行けばいゝと思ふ、單に生きてゐるものに公定價が設けられないといふ消極的な考へでは濟まされぬ問題だ……

何んと幽靈組合

組合令が正體を暴露

朝鮮農業組合令の施行と共に道內數百を數へる商業組合は積極的に統合強化されることになつてゐるが、これと並行して京畿道經濟警察課でも健全なる組合の助長發展を期する上から時局便乘的な有名無實の幽靈組合に對し斷乎解散を命ずることになり先月末道內統制組合の實際につき一齊調査を行つた、この結果解散命令を出したもの二組合、解散の必要ありと認められるもの五四組合、改組を要すべきもの五三組合、監視を要すべきもの三組合、合計十四組合の問題不健全な組合のあることが判つた

少年掏摸を働く

京城府黃金町七ノ三五崔春學(一七)=假名=は十八日午後零時半頃東京城驛……

寫眞師の詐欺

京城龍山署では十九日同署岡崎町七寫眞師吉本照正氏(三)を詐欺罪で調べてゐるが、吉本は昨年十一月ごろから硝子乾板に顏具を塗り天然色寫眞と稱し通信教授を行ひ鎭南浦東洋……

百七十八名はなほ生死不明

【東京電話】美唄炭坑慘事につき十八日午後六時三菱美唄鑛業所より商工省への報告によれば慘事勃發當時の入坑者二百廿二名中救出卅六名、死亡確認六名、重傷二名で殘り百七十八名はなほ生死不明となつてゐる なほ商工省では同夜燃料局石炭部中久木技師、川井技手を現場へ急派した

十九日朝の氣象概況

低氣壓は滿洲北西部日本海樺太東部にあり高氣壓は小笠原島及び琉球間の海上にあり、北支那も氣壓が高い、全鮮一般に天氣はよく滿洲は盛勝で東部と北西部には降雪あり北支那は天氣がよい、內地は晴だが北海道は曇つて處により雨がある、鮮內の氣溫は南岸は六度內外、國境中部は二度內外で例年に比し二度乃至五度高いが京畿中部は八、九度も高い

京城地方【今晚、明日】晴時々曇、今朝最低氣溫三、七正午一二、八【昨日】最高氣溫一五、六 最低氣溫〇、七

仁川地方【今晚】南の風曇一時晴、海には霧がかゝる【明日】南西の風曇時々晴

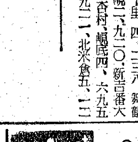

東洋工科學院 生徒募集

土木科(晝夜)機械科(晝夜)鑛山科(晝夜)建築科(夜)第一學年 約六十名募集 (學則要三錢切手) 京城府本洞町二一

京城商科學校

願書受付 三月二十七日限 入學試驗 三月三十、三十一日 京城府長谷川町

生徒募集

▲創立明治四十五年 ◎商業部 ▲創立昭和八年 ◎中學部 官認 昭和中等學院 元京城高等商業學院 新學期開始四月十五日 本科第一學年(三ケ年卒)專科(一ケ年卒) 各科共二、三學年ノ上入學許可 ▲學則要郵券三錢 ▲京城府黃金町六ノ二三(電本五二六〇)

酒の毒消し

少し飲み過ぎたり身體の調子が惡い時には翌朝や二日醉で苦しむ……また中年以後になつて動脈硬化や高血壓に罹る……原因はアルコールその他酒に含まれる毒素の爲です。イマヅ鼈取粉本舖調製のリキシンを酒の前後に服用すると、胃腸を整へて胸ヤケや下痢をせず、且新陳代謝を促してアルコールや毒素を速かに排泄するから惡醉、二日醉を起さない。從つて動脈硬化や高血壓も豫防する。水や防腐劑の多い不良酒は特に危險です是非リキシンを(藥店に有)

桃屋の花らつきよう

笠衣產婦人科

旭町一丁目一八八 醫學博士 笠衣茂 電本5912

東亞工科學院生徒募集

一、名譽學院長(伯爵)栗田直躬
一、土木科(晝夜)鑛山科(晝夜)建築科(晝)電氣科(晝)測量科(晝)各六十名
一、出願締切 四月三日迄 考査 四月四日—六日
公職會社責任就職斡旋、卒業後實務斡旋
學則要三錢切手 京城府一、特典內鮮人共學、卒業後實務斡旋 電光三八四五

技術者大不足

公認 興亞工科生徒募集

土木・建築・鑛山・測量 卒業後の就職絶對責任斡旋

其他教員科・夜間中等科募集中

申込期限 三月末日 入學試驗 四月二日(詳細は來問或は郵券三錢送れ！)

京城府蓬萊町三ノ七三 電話光化門一八四八番 興亞實務學院

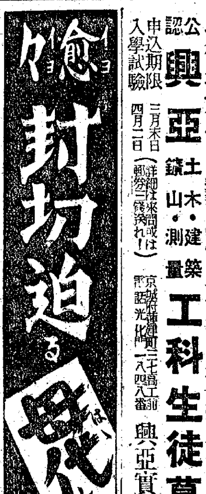

學藝

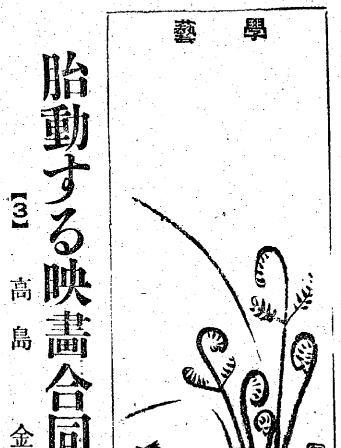

永田春水氏畫

胎動する映畫合同【3】

高島金次

次に半島における文化企業が、經營政治と表裏一體でなければならぬと同じやうに、當局の指導援助なくして成立しないことも明かである。活字によつて大衆を指導しつゝある新聞紙の統制强化に、當局が異變なる行動をとりつゝあると同じく、目と耳から大衆の絶對的支持を持つ映畫に對して、當局が無關心たり得るはずはない。

×

映畫令第一條に『本法は國民文化の進展に資するため映畫の質的向上を促し映畫事業の健全なる發達を圖ることを目的とす』とあるは、將に當局の映畫に對する不滅不動の大方針である。要はこの條文を當事者が如何に運用し、如何に意義あらしむるかにある。內地にだては、半島に先んじて映畫法が實施されたが、今日まで文化映畫部門に對して、多少異常的結論を得たが、同法の全面的運用は未だしである。一方半島は半島自體の發展に特異性を有し、映畫法の實際的運用も內地に比較して頗る容易に實現する理由がある。

×

私は當局が既に映畫の配給部門に對して、最も理想的なる改革案を有し、積極的に合理的配給の基礎實現を急がれつゝあるを聞いて欣快にたへぬものである。一日も早く半島の現狀に即應した映畫配給機構の實現を待望するものであるが、かくて映畫愛好の大衆は、よりよき映畫を、公正な料金で觀賞し、一方興行業者も配給機構の完備と相俟つて、明朗快活な營業態度をとり得るのである。

×

最後に、映畫企業に對する資本家の立場に言及したい。あらゆる企業が採算を度外視して成立しない如く、映畫事業に對しても、完全な採算が必要である。私は映畫合同か實現し、當局の支持、指導による大映畫會社の企業的價値に對して、いさゝかの不安をも有しない。必要なるものに無價値な存在はない。半島に實現する一つの映畫會社は、その經營宜しきを得れば、半島唯一の大國策會社として半島文化に貢獻し、絢爛たる脚光を浴びるであらうことを信ずるものである。

×

今日まで、半島映畫に不足してゐたものは、資金と配給網の確立である。後者は前述の如く當局に於て着々その完備を急ぎつゝあり、前者の資金によつて、人智と機械を整備動員せば、企業としての映畫事業に寸毫の不安もないことは重ねて論ずるまでもない。

×

私は陽春時に訪れんとする半島の春にさきがけて、一日も速かに映畫大同統制會社の誕生を祈り、當局の積極的指導と、映畫事業に關心を有せらるゝ先驅各位のよりよき助力を乞ふものである。（三月十二日記）

（京城發聲映畫代表者）

映畫ニュース

文部大臣賞の有力候補作品

十五年度の文部大臣賞映畫は月末迄に決定すべく目下演劇映畫、音樂等改善委員會の映畫部會が同年度文部省推薦の劇映畫十八種の文化映畫廿二種から慎重に銓衡を重ねてゐるので果していづれの作品が栄譽を獲得するか注目されてゐるが、各方面の意向を綜合すると左の作品が有力視されてゐる

（劇映畫）『小島の春』『西住戰車長傳』『燃ゆる大空』（文化映畫）『或る日の干潟』『族讃く人々』『瀨戸』『石の村』『馬の習性』

次週番組

京日文化映畫劇場（廿一日から廿七日まで）▲日本ニュース▲日映海外ニュース▲文化グラフ『兎の村』▲戰前の想出『日里見物』▲東寶文化『人造纖維』▲レスリング映畫『肉彈相搏つ』▲日大藝術科製作『飛脚の白川村』

和信映畫館（二十一日から二十七日まで）▲日本ニュース（全壹卷）▲文化映畫『再起と奉公』（全壹卷）▲ホーム・グラフ（全壹卷）▲文化映畫『組車』（全壹卷）▲漫畫『ガンカールの誕生日』（全壹卷）▲文化映畫『精神と感覺』（全壹卷）▲文化映畫『自轉車の今昔』（全壹卷）▲スポーツ映畫『世界の拳闘』（全壹卷）▲動物映畫『動物園』（全壹卷）▲『ほげワン公』（貳卷）

京城映畫劇場（廿二日から廿八日まで）▲新興東京作品 舟橋聖一原作、田中重雄監督、黑田記代、葉陽まり、宮川孝子主演『母代』

東寶文化劇場（廿三日から廿六日まで）名畫週▲東和商事提供、チエッコ・スラビア作品、グスタフ・マハティ監督、ヘディ・キースラ主演『春の調べ』▲ワーナー作品、マイケル・カーティス監督、エロール・フリン、オリヴア・デ・ハヴィランド主演『進め龍騎兵』

大陸劇場（廿四日から卅日まで）▲ワーナー作品、ロイド・ベーコン監督、ジエームス・キャグニィ、ローズメリィ・レーン主演『オクラホマキツト』

喜樂館（廿四日から廿八日まで）▲日活多摩川作品、山本禮三郎、瀬花久子主演『愛の友情』▲日活京都作品、片岡千惠藏、市川春代主演『名君初上り』

京城寶塚劇場（廿六日から廿八日まで）▲高麗映畫協會滿洲映畫協會提携作品、全昌根監督、沈影、朴昌煥主演『福地萬里』

東寶若草劇場（廿六日から四月一日まで）▲南旺作品、高木孝一監督、河津清三郎、高野由美、灘田研二主演『流浪の人々』▲東寶東京作品、渡邊英太郎監督、岩本一郎、月丘夢路主演『聽の戰場』

能樂大會 京城觀世會では京鐵道局と友會謡曲部と合同で京城から斯界の新鋭矢代時男氏を迎へ白衣の勇士招待を兼ね來る廿三日（日）正午新龍山鐵道會館に能樂大會を催す、能組は『井筒』『羽衣』『猩々』『蟬丸』『賀茂』『高砂』舞囃子『田村』『班女』外仕舞狂言三番といふ豪華さ、一般希望者へは府內明治町中川紙店で會員券を頒布する

廣東の春【2】

大智勝觀

蛋民船

デルタ地帶の際に、スイく櫓の音をきしませてよぎる蛋民族の船、蛋民船は南支特有のものらしく、珠江には到るところこの蛋民船が蝟集してゐる。

蛋民船の中には頭領船といふのが必ず一艘ある。その親船を中心に蝟集してゐるのである。船ごと料理屋に造つてあるのもあれば、遊廓になつてゐるのもある。冠婚葬祭、一生のすべてをこの船の中に過ごす彼等の生活は一種のボヘミアンの生活でもある。

廣東に近いほどこの蛋民船も多く、珠江だけでもその數五萬から十萬はあらうといふ。遠く我が大平時代の因果絡にある型のものや、弘法大師入唐當時あつた櫓を組んだものもあつた。

野菜等を積んで商々やつて來る大型のものには水車がある。〔田たがる男を無料で乘船させる代り、水車を踏ませるといふ。野菜や薪炭を賣り歩く小型のが、大型の中をかひ潜つて交易をしてゐる。

蛋民族のうちでも珠江の下流にゐるのは住居を持つてゐる。どんな增水にも堪へるやう三角洲の櫨に、水中高く作られたその住居は、シンガポール邊りにも見る土人の住居と殆ど一にしてゐるが、この蛋民族は風流韻事を解するとでもいふのであらうか、蘭の鉢植などを持つて丹誠をこめてゐる。

三月は廣東さくらが眞盛りである。この花は遠くで望むと、櫻のやうで近づくと躑躅の花に似てゐる。

京日歌壇　吉井勇選

朝鮮風物・生活・事變雜詠

京城　成田ひろ子
むくはれぬ思ひさみしく外を見れば夜目にも淸くふれる白雪

京城　日出美
遠く嫁ぐ姉と別れてたそがれの驛を出づれば雪となりにき

京城　武村きくえ
きほひ立ち現地教育受くと言ふ新兵ら顔をかがやかせてあり

京城　平野秀男
朽ち落ちし礎をながめて日もすがら百濟文化のあとをしぞ思ふ

京城　淸水光春
長病みにわが臥しをれば時より氷割る母のしぶき聽こゆ

安東　末岡幸枝
思ひ出の君の影かと驚きぬ雪降る闇に消えし姿を

京城　富江紀也
月每に母と詣でし鳥瞰峙の道を偲びぬ乞食を見れば

咸興　岩田節子
耐寒の飛行機は今日も空にあり氷るが如くひゞくプロペラ

溫陽　谷口卓一
雪の朝陽にひたりつつ彈傷のあとも忘れてさわやかにゐぬ

京城　海老原萬里子
ゆとりある生活ならねすこやかに吾子の育てばわが家樂しも

京城　畑のぼる
裏町の長家の軒の軒面に氷柱さがりてたそがれにけり

京城　松本伊佐無
空を征くつはものとなる弟の書きたる文はうれしさに充つ

海州　德元
今は亡き兄の戀人とすれちがひし旅先の町の雪をさびしむ

京城　三枝鮎子
夜勤より更けて歸れば鋪裝路にわが影さむし月は冴えつつ

朝鮮生活・風物・事變詠
（季節自由）每月廿日締切▲官製ハガキに人一枚三首限り認め京城日報社學藝部『京日歌壇』宛

新映畫の紹介

◇上海の月　東寶・中華の聯合大作『上海の月』の現地ロケは成瀬巳喜男監督の下に進行してゐるが、この程工部局交響樂團をはじめ在上海全部一流樂人特別應援による八十二名の多彩な樂團をバーが服部良一指揮、汪洋、永田赤津子の唄で主題歌『牡丹の曲』のプレスコを行つた、これは支那映畫界に未だ試みられない大掛りなものだけに、日本映畫技術の目覺しい進歩を示して瞠目ならしめた、なほ決定せるキャスト は左の通り

源蘭光（月形龍之介）梁木（鬼子）小百合（鈴木澄子）渡邊網（羅門光三郎）平井保昌（市川男女之助）坂田公時（南條新太郎）卜部季武（米岡龍三郎）左京太（岩原龍兒）阿部淸明（久米譲）胡蝶（高田稔）源賴光（寿紀止三郎）旅の老人（高田浩吉）娘（甲斐世津子）葛氏簾（森田靜）娘（柏よし子）属衆（三保敦美）

◇羅生門　新興京都作品、丹波大郎監督、鈴木澄子　翔田勝

◇花は僞らず　松竹大船大庭秀雄監督の本年度第一回作品『花は僞らず』は左の豪華配役を網羅して陽春の長篇として近く開始する

舟木（德大寺伸）紳子（水戸光子）城太郎（佐分利信）眼名子（高峰三枝子）母（葛城文子）大野木（大山健二）夫人（岡村文子）樋江（森川まさみ）父（齋藤達雄）辻村（高倉彰）伯父（坂本武）伯母（青木しのぶ）丸山（大塚君代）課長（河原侃二）母（高松榮子）弟（横山準）

◇女の宿　松竹京都の現代劇第一作大庭さち子原作『女の宿』の映畫化は大船の猪俣勝人が脚本執筆中だが、企畫一元化のもとに演出、演技陣に見せて來た東西人事交流を更に技術部門にも具現させ同映畫の撮影を大船の厚田雄春技師が擔當することになつた

◇北極光　新興東京十周年記念映畫村上元三原作『北極光』は樺太の鐵道開拓秘史をテーマに樺太廳指導、拓務省後援で名寶共に大作とすべく樺太生れの主役女優募集や豪壯なロケハンを行つてゐたが、愈々現地撮影隊第一班は田中監督、青島技師及び俳優の田中絹代、大友柳太郎、原聖四郎等を加へて大森出發した

◇十日間の人生　井上正夫の大船トーキー第一回主演映畫谷合賓監督の『十日間の人生』は田中絹代、高田浩吉の大顔合せに水島亮太郎、河井宗信等を加へた一行が岩手縣宮古にロケし小貨物船を借受けて太平洋の荒浪にもまれながらの苦心ロケを完了した

◇鐵の花嫁　新興東京田中重雄監督の『鐵の花嫁』は山路ふみ子に代る主役女優が颯爽と登場するので新スターの首途を祝して男優陣第一線の新田實、加賀邦男小栗幹治、原不二雄の四大スターが歡迎出演と決定待機してゐる

◇海の見える家　ラヂオドラマ『かもめ丸』を映畫化中の日活多摩川では更に島耕二監督の新作として去る七日夜AKから放送された黑崎秀明原作『海の見える家』を映畫化と決つた

◇渡邊華山　松竹特作映畫第二回作として溝口健二が監督するものは八幾木仁郎代の『渡邊華山』と決定、近々溝口が入洛して最後的打合せを行ふ

◇怒濤時代　日活新作、松前治郎原作、田崎浩一監督、尾上菊太郎主演『怒濤時代』はいよいよ撮影に着手した

明滅燈

滿員への抗議

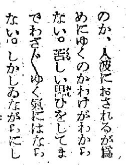

映畫をみることは好きである。またみる必要があるとも思ふが、最近の映畫館はどこも滿員で座席がとれない。座席どころか立つすきまさへない。一體映畫を觀賞するが爲めに映畫にゆくのか、人波におされるが爲めにゆくのかわけがわからない。苦しい思ひをしてまでわざ〳〵ゆく氣にはならない。しかしるながらにして海外の風景その他を知ることの出來るのは愉快であつて、また有難いことだ。今もう少し映畫館內の積極的な設備の必要を痛感する。（總督府學務課長食鳥）

不連續線

內容

暖かくなると、めつきり街を歩く女が多くなつたが、誰を見ても、申し合せたやうに、ハンドバッグを持つてゐることに例外はない。

しかし、その中味を調べて見たら、案外面白いのではなからうか。

そんなに肌身離さず持つて歩かなければならぬ程、緊急止むを得ざるもののみが入つてゐるとは限らない。

ある日、ある時、ある人が、あるところで、ある若い洋裝婦人の落したハンドバッグを拾つて、その內容を調べて見たら、こんなものが入つてゐたといふ。

『色ハンカチ、コンパクト、白粉、シャープ、鼻紙、エバー電車の回數券（但し表紙なしの三回分）葉書（但し一圓紙幣一枚、十錢白銅貨二枚、同アルミ貨四枚五錢白銅貨一枚、一錢アルミ貨四枚）鏡、歯ブラシ、ワセリン小瓶入、脱脂綿、洋服のボタン一つ、映畫館のプログラム、男の名刺一枚、小鳥料の受領證書（但し八十錢）喫茶店のマッチ、セルロイドの小さい櫛、成田山のお守札……』

府民館にひらく
春の朝鮮樂劇團

女劍戟三の替

好評の朝日座

初日以來好評を博してゐる淺草公園おなじみの女劍戟瑕（不二）洋子一黨はその好調の波に乘つて廿日から次の通りその替り狂言を出すことになつたが、開演は從來通り午後六時である

第一、時代劇『小松風』第二、現代劇『上海第一歩』第三、劍戟『お千代一人旅』

『國民總力』四月號

『國民總力』四月號は青年特輯號として早くも一兩日中に讀書界を賑はさうとしてゐるが、同誌四月號の主要記事は南總裁の今月の訓話『わが國風』川岸總長の『天長節を前に御聖德を仰ぎ奉る』鈴木林學博士の『十坪造林』御手洗京日社長の『日本の無窮性』八尋生男氏の『大地を拜め』野崎朝新副社長の『時評』の外『半島の青年を語る』（國民總力聯盟事務局長と上田青年代表の對談會）半島青年に寄する言葉（呂運亨氏）『改造された青年團の特色』をはじめ時勢の讀物としては古津氏の人間兩大將、寺田瑛氏の『李香蘭の場合』伊藤幸子女史の時局隨筆、淺田東雄、松田黎光兩畫伯の漫文漫畫、李石薰氏の小說『黎明』青年文士の詩歌、俳句、川柳等が滿載され、附錄には肥塚正太氏の『常會讀本』がある。

今晩のラヂオ

六時科學讀本　人傳（東）戌井市郎▼六時卅分　銃後重要產業講座（城）井坂圭一郎外▲七時卅分　與亞青年體驗發表會（各局）▲八時四十分　ラヂオ小說（東）伊馬鵜平▲九時十分　歌謠組曲　歌舞伎（東）『揚巻』鈴木靜一

世直し公方【146】

小金井蘆洲（演）　香川芳彦（畫）

忠相の正論

島津侯は家臣加藤佐太夫が、町奉行役宅にて召捕はれたと聞いて憤慨すること一方ならず、『ウーム不埒千萬、この上は町奉行如きを對手には致さん、吉宗將軍へ直接にお掛合ひ申し、それにても越前か佐太夫を戾さざるその節は、自分にも相當の覺悟がある。當島津家を侮る大岡越前守のいたし方、怪しからん次第』ブン〳〵怒つてその翌日、早速島津侯登城に及ばれ、吉宗公へ對面の上、委細をお話になつて、

『何卒此上は越前へ對し、右加藤佐太夫を引渡しまするやう、お聲掛りを願ひ度く、萬一にも私の願ひ通らざるが如き事あらば是非に及ばず、江戶屋敷を引拂ひ歸國に及び、向後は參覲の儀御免を蒙りまする』

强硬に持ちかけました。すつかり喧嘩腰であります。吉宗公これには當惑せられ、

『その儀は吟味の上、追つて沙汰をいたさう』

とばかり、我もく先陣を望む御譜代衆の面々えらい勢ひであります。吉宗將軍も輝もしき事に思はれましたが、何段々に評定の上、兎に角島津家の家來不取締なのだから、取調べのため、改めて老臣一人の出頭を島津家へ命じました。

『拙者も同様』

『拙者も』

一日島津侯を歸したあとで、直ちに閣老方を召されての御評議になりました。斯うなりますといつの代にも、成るべく穩便にといふ事勿れ主義の、現狀維持派はあるもので、

『申す迄もなく島津家は、七十七萬八百石、西南の大藩、此細の事よりしてその大守の機嫌を害し、天下の亂れに相成るやうなことがあつてはよろしくない』

といふ意見から、江戶町奉行大岡越前守を招きまして、

『これは加藤佐太夫なるものを、その儘島津家へ引渡した方がよからうと思ふ』

と閣老方より勸めました。瀧膠な越前守ではありますが、道理に叶はざれば上役の云ふ事だからとて、ハア左樣でございますかと承知するやうな腰ぬけではありません。威と形を正しまして、

『憚りながら、越前申し上げます、折角の仰せにはございますが、町奉行たる役目の表、これに服することは相成りません。たとへ如何なるお叱りを蒙りませうとも佐太夫を島津家へ、渡すことはお斷り仕ります。萬一にも大藩の威勢に恐れ、その要求に服す如きことありては、町奉行の如きは有つて無きに等しく、天下の政治何を以て相立ちませうや。元來、評定所の設けありて、事の輕重を問はず、自由に裁判を下し處分を行ふこと、大公儀を蔑視するものと申すべく、これを等閑に看過せば、延いては天下の御威光に關はりませう。剩へ征夷大將軍へ對して直々のお願ひ、萬一通らざるに於ては、江戶屋敷を引拂ひ、國表へ立歸り、向後參覲御免を蒙るなどとは、幕府の威を恐れざる申條、いよ〳〵以て不都合千萬と心得ます。諸侯參覲交代は天下の大法、島津家これに背いて大法を破るに於ては、越前不肖ながら上意を奉じ御陣代を相勤め、薩藩へ攻め向ひ鹿兒島城を一戰に蹴散らして、以て天下の御威光を示しまする』

と大氣焰を吐きました。すると御老中松平左近將監、

『ウム越前よくぞ申した。忠相の申條、至極道理と心得る。越前御陣代を承らば、拙者にも先陣を仰せられたい。不肖ながら充分の働きをなし、公儀の威令を示し申さん』

と誓言をした。さうなるとこれに倣つて、

阿波共同汽船出帆

△天津　大連經由
長山丸　三月廿六日午後入港　三月廿九日午前出港
第三壽丸　三月廿七日午後入港　三月卅日午前出港
京津丸　月　日午後入港　月　日午前出港
△大連　芝罘經由
日高丸　三月廿七日午後入港　三月卅日午前出港
阿波國共同汽船會社仁川代理店
△朝鮮郵船會社及鐵道局各驛ニテ旅客並ニ貨物ノ連絡輸送取扱仕候
△乘客御希望ノ方ハ日本旅行案內所ニテモ御案內申上ゲ候
仁川府海岸町四丁目
株式會社　野口商會
電話四一一、一七三番

尼崎汽船出帆

朝代丸　月　日
秀吉丸　月　日
天草丸　月　日
赤城丸　月　日
合名會社尼崎汽船仁川代理店
仁川府海岸町
高杉商店回漕部
電話一三〇番　一〇一〇番（出荷係專用）

一錢（頭痛）
過勞者の必携藥！
ノーシン

胃にも腸にも
トモサン
評判の新胃腸藥
七〇セン・一圓五〇・三圓七〇・藥店にあり
T.440

最高の品質最低の價格
セーラー萬年筆
セーラーインキ　¥.20

テーベーテー
T.B.T.
結核の豫防と治療にT・B・T
肺浸潤・初期結核患者
健康增進に効力顯著
有名藥店御出品
發賣元　大阪堂ビル十號館
株式會社　武田長兵衛商店
代理店
株式會社　淸津制井藥房

ひふ病良藥
テーム水
皮膚病良藥テーム水は
●殺菌作用で皮膚病の黴菌を殺滅し痛い痒い所を去る
●消毒作用で患部の腐敗を分解消毒し內攻させずに毒を消す
●收斂作用で患部をだんだん小さくして瘡々ヨクなる
●たむし●いんきん●水虫●ひぜん●くさ●おでき●ただれ●かゆがり●吹出物●しらくも●田虫●しもやけ●あかぎれ●にきび●あせも●そばかす●とびひ●肛門のただれ●頭・額のカブレ●髭剃あとの痛み
テーム水　價　三十錢、五十錢、一圓
全國到る處の藥店にて販賣す
發賣元　東京市芝區田村町　東京藥院
大阪天王寺　東京藥院

心身爽快！元氣潑溂！
一風呂から溫まる！
六一〇ハップ
神經痛・リウマチ・動脈硬化・婦人病・胃腸病・脫肛・ぢ疾
全國各藥店にあり

再檢討・世界髮型紙上展
3

ラランチック

たん
せき
オピール
主効　かぜの咳・痰、百日咳・氣管支カタル・咽喉カタル・ぜんそく
豐島醫學博士外八醫學博士實驗證明
副作用なく老人小兒も安心し得
價　.30 .50 1.00
發賣元　富山武助商店

大政翼贊會撰定
大政翼贊の歌
全日本人が熱唱すべき國民歌！
聲を揃へて高らかにお歌ひ下さい。
唄　永田絃次郎　長門美保
キング合唱團
篠原正雄編曲
片面　大政翼贊行進曲
キング管絃樂團
宇賀神味津男編曲
コロムビア　ポリドール　陸軍省推薦
大政翼贊の歌　子供盤もあります
キングレコード
吹込と錄音斷然優秀

安田産婦人科
醫學博士　安田富實
京城旭町一（三越東側上ル）電本四六五五　入院應需

流行歌
ハルピン娘
いとしの　テイチクレコード
服部富子
石松秋二・詩
大久保徳二郎・曲
「滿洲娘」「北京娘」で大ヒットの支那メロデーの女王が三たび放つ娘シリーズの魅力盤!!

强力リベール錠
優秀二基性アミド製劑
淋病の鐵鎖を斷切れ
この內服短期療法を知らずして苦しむは愚の骨頂だ！

淋菌は頗る頑强で、舊來の療法で之を全滅させることは不可能だ。何故なら、淋菌は一旦尿道口から侵入するや人間の體溫に育てられて急激に繁殖し非常な速力で海綿體其他複雜な組織の奥深く喰入り、藥液等のテンで屆かぬ處へ潛入するからである。これでは舊來の療法が効かないわけで、洗滌、注射、燒灼等、凡ゆる手段を盡しても淋菌はケロリとして益々繁殖猛威を逞しうするばかり、瘙痒、腫脹、血尿、就中居ても起ても居られぬ激痛に、患者は憔悴して治療に狂奔するが時間と治療費を徒費するばかりで、病勢はヂリ〳〵と悪化し、遂に永久に淋糸の取れぬ慢性となる。これがツイ最近までの淋病治療の實情であつたが化學の進歩は有難い。內服劑で淋病が短期に全治するに至つた。二基性アミド劑を主劑とした强力リベールの出現がそれだ。

☆驚くべき治療速度
强力リベールの殺菌力は全く物凄いもので、內服するや血液に混つて體內を循り、病竈深部に巣喰ふ淋菌を立所に殲滅するので運のよい患者は一日半遲きも三乃至五日で尿は淸澄化し、淋糸は消失し、症狀陰性となつて短期間に呆氣なく全治するといふ、實に痛快極まる効果である。而も淋菌から起る睾丸炎、膀胱炎、攝護腺炎、婦人科疾患等一綱打盡に片附けてしまふ。

これは決して誇大な宣傳辭句でなく諸大學大病院權威者の幾多臨床實驗が證明するところである。

☆多角的効果
强力リベールは淋疾のほか、左記諸症に奏効し廣く治療界に推奬せられてゐる。

主治
急性淋疾・慢性淋疾・淋毒性關節炎・膀胱炎
腎盂炎・丹毒面疔・扁桃腺炎
中耳炎・蓄膿症・齒槽膿漏等
—各藥店にあり—

製造發賣元　竹村製劑所
大阪市東區南久太郎町
振替大阪三六〇番

石油需給の計畫化 販賣機構を再編成
全鮮的の共販會社設立

朝鮮における石油配給機構としては南鮮、中鮮、西鮮、北鮮の四販賣同業組合下に各製油會社系統の特約店、小賣店と一體系の配給統制が完成し、内地の共販會社制に對して幾分の機構の下に今日に及んでゐるが、事變の長期化と

國際情勢の緊迫は民需石油の消費抑制をますます濃化し民需にあつても軍需主義による配給を必要とするに至つたのと、一方現在の機構では全半島的な配給統制の萬全を期し得ず、極めて統制缺如によつて、地方的に跛行的な需給状態を示現してゐる、現状に鑑み、これが配給機構の再編成を餘儀なくせしめられるに至り

總督府ではかねて燃料課を中心にこれが改善案につき研究中のところ、大體内地の配給機構（中央共販會社―府縣共販―共同配給）に倣つて、朝鮮石油共販會社（假稱）を設立する方針を決定、目下全鮮特約店より委員を選定し、この委員會において會社設立に關する具體案を練りつゝあるが、新共販會社の

資本金は三百萬圓となる模様で、六七月頃までには共販會社の設立を見るはずである、會社の設立後にこれを中心とする配給機構の整備を見るはずであるが、而して朝鮮においては中央機關として、共販會社を配給業者（各特約店）によつて設立することは内地と同樣であるが、從來の業者に急激な不安を與へることを避けその下部配給機構は

現在の特約店以下の制度をそのまゝ認め、共販會社の運用によつて全鮮的な配給に計畫性と綜合性を與へることゝなる筈である、なほこの場合石油販賣組合聯合會は當然解消することゝなるが、四地方販賣同業組合の存否については未だ最後的決定を見てゐない

統制會連絡機關
設置機運愈よ濃化

【東京電話】經濟新體制の先驅たる鐵鋼統制會は既に會長理事長の内定を見、三月下旬に設立される運びとなつたが、この外重要産業聯盟協議會の加盟團體たる石炭、石油、海運造船、金屬、セメント、ガス、電氣の各産業部門にも統制設置の機運が急速に濃化しつゝあるので、各重要産業分野を網羅する統制會が設置された曉における各統制會の横の連絡機關設置問題に關し、初代鐵鋼統制會長であり重要産業團體協議會會長たる平生釟三郎氏より既に當局に進言を行つてゐる、即ち平生氏は各統制會を構成團體とする連絡機關を設置し、これに法的根據を賦與するか、或は現行重要産業團體協議會を法制化するかまたは各統制會は物動の立案に參畫するものであるが故に企畫院が聯絡の主體となつてこれに當るか何れにせよ法的根據の上に立つ强力な連絡機關の設置が必要である旨進言してゐるので、商工省としても大體その趣旨に贊意を表してをり近く具體的問題として取り上げられるものと成行を注目される

産業團體令 速急制定を要望

【東京電話】重要産業統制團體協議會では十八日工業クラブに幹事會を開き改正總動員法に基き制定せらるべき産業團體令に關して種々協議の結果左の如き申合せを行ひ政府當局に建議することゝなつたが、而して本問題に關しては小林商相星野企畫院總裁が業種別團體令制定を主張してゐるに對し兩事務當局は一本建の團體令を制定すべき言を主張、兩者間にまだ妥結をみない今日産業界においては一元的基本法規の制定を要望しその態度を明かにしたことは注目される

申合事項 今般改正國家總動員法に基き制定せらるべき産業團體令に關してはその速かなる制定を要望するものなり、もとより各産業にはそれぞれ特殊の事情あるをもつて巨細に亘り劃一的統制法規の適用の不可なるは言を俟たずと雖も統制方式の基本的骨格については重要産業を通じて統一を持たしむる要あるに鑑み『經濟新體制確立要綱』の趣旨に法的基礎を與ふべくこの際速かに産業統制團體に關する一元的基本法規を制定せられんことを希望す

森林組合改組

【東京電話】全國一千二百萬町歩にわたる民有林の施業は從來個々の森林所有者の自由にゆだねられてゐたため未熟林を伐採したり植林も適地適木を考慮されずになされてゐたが、農林省では明年九月十日より施行の改正森林法に基き二千五百を算する既存の各種森林組合を改組すると共に新たに町村を單位として全國二萬五千の森林組合を設立して積極的に計畫的森林生産の擴充に乘り出すことゝなり、差當り本年三月末までには各道府縣に六百八十二、十六年度は三千九十一の新組合を設立すると共に一組合に原則として一名宛の技術員を配置して技術陣を整備これを最下部組織としてその上に現職組合會、全國聯合會と一貫した組織系統を確立して十ケ年を一期とする伐採造林などの一元的施業案を確立し森林計畫生産の第一歩を踏み出すことゝなつた、農林省としては本計畫實施に當り府縣山林會を通じて一組合七十圓の補助金を交附する外、十六年度豫算として施業案編成費百卅五萬圓（三分の二補助）技術員設置費二十一萬圓（三分の二補助）をもつて着々準備を進めてゐる

株・現物・短期・米・正米・延米
營業案內呈 株式日報贈
吉村榮左ヱ門商店
京城黃金町 電話代表本局8101番

私鐵の收入好轉
産業線良く工事線惡し

一月中における鮮内私鐵、軌道の營業收入は一、五九五、三三五圓一日一キロ三三圓一六錢、前年同月比四・一%増となり西鮮中央、北拓、三陟、人造石油、京春、朝鮮京東海線等の産業線は高收益率を維持しつゝ增勢を辿つた、東滿、平北、端豐、朝鮮北線は減退に轉じて工事線の特異な時局性を示し、北鮮線の減退から大局增勢へた、軌道にあつては新春を迎へての遊覽は本月の著しい現象であつた、正月各の増加を受けて運轉效率の躍進となつて著るしい増加率をみせた、鐵道、軌道の内譯次の如し

鐵道	一月中（圓）	一日一キロ（錢）	前年同月比增減（△印減）百分比
北鮮	九六、七四二	一四五、三三	元、七
忠北	九九、四二〇	四、三	△九、九
黄海	三六五、三三三	四三、四六	一〇、〇
朝鐵計	四八四、七三三	四一、一五	一六、三
京南	一四八、六〇五	三、一〇	二一、三
金剛山	七五、四三三	一〇、三三	五、四
新興	一六一、九二〇	三〇、五五	一四、八
京東	三三、七九七	三三、五八	三三、三
平安	三〇、五三	三三、八〇	△三三、七
西鮮	五四、六九一	四六、一三	三四、二
京春	一二七、八六二	四〇、六〇	一七、五
端豐	九五、四二七	二六、二三	△一九、九
平北	一二七、三四八	二九、五四	△四、八
多獅島	三六、七六八	三、三八	五三、五
北拓	八七、〇四七	四六、四九	―
三陟	一〇九、二四一	八五、二	―
人石	一一、四一三	六二、三九	一九、五
東滿	五三、六九六	三七、七七	△四、八
合計（東滿、北鮮を含めず）	一、五九五、三三五	三三、一六	一四、一
▲軌道			
京城	五五五、七三三	四七、一六	一一、七
釜山	三三〇、三三一	一九八、八〇	二七、三
平壤	一〇一、六八一	三六、一七	一三、〇
咸平	三、七六三	一〇、〇一	四一、七
京軌	一四、八四三	三一、五四	元、三
合計	七〇九、三五〇	二七四、九九	一六、一

物價問答
無名化粧品の公價

問 私は無名化粧品を小規模に製造し販賣して居る者ですが無名化粧品の公定價格は何時頃決るでせうか、なほ事情により九・一八販賣價格を申告しなかつた場合には何を標準として販賣すべきでせうか

答 化粧品の公定價格は商工省の公定價格に順應し昭和十五年十一月四日附總督府官報告示第千百八十二號を以て價格を指定しましたが右告示に包含せられざる化粧品に就ては目下慎重調査研究中であります御質問の場合の如き製造又は販賣に就ても內地は勿論鮮內各地に製造業者が在りその名稱、品質等が容易に分りませんので相當の調査の要があります、それから『九・一八價格を事情により申告しなかつた場合』のお尋ねですが警察に申告しなかつたとでせうか、警察から特に申告を命ぜられる場合は兎も角九・一八の價格の申告は必要ではありません、兎に角申告の有無とは未公定化粧品は關係無く、九・一八價格によるべきであります、又九・一八價格にて販賣し得ざる眞に已むを得ざる事由があれば價格等統制令第二條第一項但書による例外許可の申請を爲す途が拓かれて居ります

長津江の對朝窒 電力料金引上か
一般卸料金にも影響

長津江水電の對朝窒特別契約料金は改訂期に達したので目下遞信局ではこれが認可につき檢討を加へてゐるが、大體現行五厘、三厘の二段階制とその料率に對し、その後の基本情勢の根本的變移があり相當な改正をみることになるとみられる、長津江は一般十五萬キロの供給があり、漸次この一般需要增加をみて、朝窒需要を喰ひ同社はコストの高い虛川江發電所分を逐つてをるから平時的な値上となるは必至とされる、これに伴つて引つゞき次の改訂期には京電、西電、北電も大巾な基準的料金引上をみることは避け難く、新設發電所のコスト高が著るしいためプール化への方向を強め、ここに全鮮の工業用大口需要及び西電管社への卸料金が新段階的な面へと全面的引上修正の口火が切られこの朝窒料金改訂をめぐつて引き起されることになる

鑛石用 麻袋 叺
仁川府仲町
澁谷商會
電話長三五四番

鮮産大豆移出
代替品を折衝

農林局では鮮産大豆の一部を內地に移出することゝなり目下具體的交渉を進めてゐるが近く交渉成立の見込みである、即ち鮮産大豆は豆腐その他特殊用途向きに重寶とされてゐるが總督府の統制により移出が出來ず內地でも甚だしく困惑を感じてゐるので今回鮮産大豆の一部を移出することゝなつたのだが、しかし鮮産大豆は既に各道において食糧計畫に計上されてゐるので移出を行へばそれだけの數量が食糧の不足となつて來る譯でこの身代品が交渉の難點となつてゐる、從つて結局は內地移出豫定米の一部を減じてこれに代るべき相當量の大豆を送るのではないかと見られてゐる

鮮銀券收縮

十八日鮮銀の鮮銀券發行帳尻は五億一千三百四十六萬四千圓で前日より百八十萬圓を更に收縮、本年に入つてからの最低記錄を示した年初一月四日の帳尻よりすれば五千二百廿萬圓の大收縮で比較的順調な金融情勢を反映してゐる、なほ今後は給關係の國庫支拂、月末關係等にて再び少增傾を見るものとされ五億台を割ることはあるまいと觀測される

預金減貸出増
月央組銀帳尻

三月十五日現在京城組合銀行預金貸出帳尻は預金五億九百六十二萬一千圓で前月末に比し一千三百十一萬二千圓の減少、前年同期に比し一億二千九百七萬二千圓の増加である、貸出は八億一千五百五十三萬三千圓で前月末に比し四百七十四萬二千圓、前年同期に比し一億八千六百八十四萬二千圓の大増加である、內譯左の如し（單位千圓）

		對前月末比	
▲預金			
定期	三五九、九〇六		△七〇九
當座	八五、九三八		△一、〇〇
特當	四〇、一八〇		八二二
通常	四八、三三三		△一〇、〇
諸預金	一六、六三三		△一、〇〇
合計	五〇九、六二一		△一三、一一二
▲貸出			
證書貸	一五一、二〇六		△一、〇〇
手形貸	七七八、八九六		四七、〇〇
當座貸越	三九、一三四		一、七八
割引手形	四〇、三三三		△三、〇一
荷爲替	三一、八八三		八九
合計	八一五、五三三		四、七四二

三陟開發總會

三陟開發及同鐵道では十八日同社において臨時株主總會を開き、必要に應じ取締役の互選を以て取締役會長を一名おくことを得との定款變更の件を附議、原案通り可決した、なほ總會終了後、更に重役會を開き、互選の結果左の諸氏がそれぞれ當選した

三陟開發　社長 內藤熊喜　專務 大石直次良　常務 桑木卓二
三陟鐵道　社長 內藤熊喜　專務 大石直次良　常務 藤井雄之助

朝運三支部長內定

朝鮮運送では三地方鐵道局新設に伴ひ京城、釜山、咸興の三地に支部を設置、四月一日より業務を開始するが、初代三部長は左の如く內定、近く發令のはず
▲佐々木敬三郎、命釜山支部長▲大熊健次郎、命咸興支部長▲宇都宮福壽、命京城支部長
なほ宇都宮氏は現釜山驛長で近く退官發令のはず

大福帳

朝鮮における株價睨入對策としては結局日本證券の支店を京城へも設置することになるらしいが▲鮮內株中睨入の銘柄を選ぶこと及び睨入の水準を何處に置くかといふことが殘された、しかも難かしい問題だ▲株價暴落のため増資も出來ず、拂込も出來ず、又借入金も出來ぬといふ生產力擴充株がまづ第一の對象となること勿論だが▲資金問題として日本證券の京城支店が申請する鮮內株の睨入を果して本社が認めるかどうかといふことだ▲鮮內株の睨入れにしても內地資金のみを以て賄ふといふことにも▲朝鮮側の一つのひけ目があるのではないか▲何れにしても朝鮮は朝鮮なりに別の對策を講じて置く必要がある

新體制下・商業組合の進路（六）

朝鮮商工會議所調査課　松島菊壽

朝鮮における地區商業組合の設立方針としては、郡部における商業者の分布の稀薄なるに鑑み、單位地區の區域を廣汎にし、郡一圓を範圍とする地區商業組合を組成せしめ、これが下部組織として、面又は里洞を地區とする地區商業小組合を組織せしむべきであらう。殊に朝鮮における村落形態は、狹隘な地區に人家が一團となつて集合してをり、數戶乃至數十戶の商店が街道を挾んで商店街を構成してゐるのが普通であるから地の利、人の和において商業小組合の結成には好適であると思はれる。內地における優良商業小組合の典型的實例として、屢々引用せられる福島縣鄕野目商業小組合の成功も、かゝる地理的條件に基づくものである。

小賣業者組織化の方法として『生活必需品配給機構整備要綱』の掲げてゐる組合形態には、商業別小賣商業組合及び地區商業組合の外に生活必需品小賣商業組合がある。生活必需品小賣商業組合は、生活必需品及びこれに準ずる物資の小賣業者を網羅した單一の商業組合であり、**都市**における包括的業種別小賣商業組合と郡部における地區商業組合との中間をゆく地方小都市の組合形態である。朝鮮における商業構成上の一の特長は商業者の都市集中的傾向の著しいことである。郡部には卸賣業者は殆ど存せず、雜貨店、理髮店等の如き副業的なるものもあるにはあるがその數は極めて僅少であり、小賣業者の多くは、食料品も賣れば衣類も賣る燃料も扱へば金物も扱ふと謂ふ樣な所謂よろづ屋式のものである。かゝる實情の郡部においては、地區商業組合を結成するときは、その組合員たる者は殆ど生活必需品及びこれに準ずる商品の販賣業者であり、名目的には地區商業組合と謂ふものゝ實質的には生活必需品小賣商業組合と何等選ぶところはない。從つて、朝鮮における組合組織は、內地におけるが如き三段階制度を採用する必要なく、包括的業種別小賣商業組合及び地區商業組合の二本建を以て充分商業組合制度の目的を達成し得るものと思料する。

第三に、考慮すべきことは商業組合聯合會の組織方針についてゞある。單位組合の組織態勢は當面の重要問題であるが、商業組合の設立が全面化する曉においては、當然聯合會の結成が問題となる。いふ迄もなく、商業組合聯合會の目的とする所は、所屬組合に對し、物資の配給統制を行ふにある。從て、物資配給に關する權限が殆ど道知事の手に委ねられてゐる今日にあつては、聯合會の地區はすべて道の區域に限定して差支へない。聯合會の組織方針としては、包括的業種別小賣商業組合を以つて道聯合會を組織し、これを道內における商業組合の綜合的配給統制機關となすべきである。この聯合會の組織形態は、單位組合との關係上、當然食料品小賣商業組合聯合會、雜貨品小賣商業組合聯合會の如き包括的業種別でなければならない。そして、この包括的業種別小賣商業組合聯合會に、同じく道單位に結成した地區商業組合聯合會を加入せしむるのが、配給統制上からも

組合經營上からも適當な方法と思ふ。『生活必需品配給機構整備要綱』は、業種別小賣商業組合及び地區商業組合を以て道府縣單位の包括的業種別聯合會を結成すべきことを指示してゐる。然し斯樣な聯合組織形態をとるときは總ての地區商業組合は總ての包括的業種別聯合會に加入しなければならず、その負擔も輕少ではないから、前述のやうに先づ地區商業組合のみを以て地區商業組合聯合會を結成せしめ、此の地區商業組合聯合會をして各包括的業種別聯合會に加入せしむるのが當を得た方法と謂ふべきである。なほ要綱は、地方的卸賣商業組合をも包括的業種別聯合會に加入せしむることゝしてゐるが、かゝる聯合會の性格を不明確ならしめ、且つ配給統制の紊亂を招くが如き組織は、極力避くべきである。

藤本ビルブローカー證券
株式金融 公社債 株式
京城支店 黃金町二

株式 材料待ち 小高下

前場 環境的材料の好轉につれて押目には買物入り、新東百十四圓八十錢と前日より三十錢高に寄付き、あと五圓臺を上廻つたが、高値には賣物添ひ兼ねて引値は寄付きと同値の四圓八十錢に打止めて小高下を繰返し、その他は新鐘八十九圓臺に保合、高周波六十三圓臺に揉み合、人氣の割合ひに材料が薄弱の惱みがあつた

後場（軟調）支援材料が乏しい反面高値には利喰賣物が出て續いて軟調を辿り、新東百十四圓六十錢と廿錢安に寄付き、新鐘八十八圓九十錢、高周波六十三圓廿錢と依然保合氣配の小動きに過ぎなかつた

短期新東大引

後場	値段	前日比較
東京	一一四、七	四高
大阪	一一五、〇	六高
京城	一一五、一	六高

下値は淺いか

ユーゴ政府の對樞軸參加態度がおそくとも今週中に表明されるだらうと豫想され、また重慶側の國共武力衝突は最早不可避な情勢にあつて重慶政權の內部的分解作用を急速ならしむるものがあるので、對外情勢の成行樂觀に人氣は再び硬化模樣となり底堅い賑合ひにある、事實重慶側の國共兩軍の衝突は今後における對ソ聯との關係が如何に處理されるかゞ注目され、さきにわが居中調停によつてタイ・佛印紛爭が解決されたにつれ、英、米の實力を疑ひ、ソ聯への依存の度を增大せしめた矢先とて注目のことである、一方國內情勢としては重要商品高は青天井の觀あつて輸出產業の活潑は市場人氣に好響が齎らされてゐる、斯やうに內外諸情勢が徐々に好轉しつゝある現今においては目先的な惡材料を捉へて賣叩いて見ても下値は淺いといふ外ない、尤も對外情勢は極めて複雜多端なる現狀において手放し樂觀は時期尚早の觀あるが、底力が出來て出直つて來ただけに從先詰り賣込んで見ても下げ餘地は極めて乏しいものと見られる

響の聲

市場にとつてすこしでも不利な材料を雜誌としては見るが株は依然固い▲最近の重要商品高は全く天井知らずの觀があり、アメリカ及歐洲方面はわからず響いてゐる▲これはとりもなほさず人氣の好化を立證するものである▲仕手は依然安値覺えが抜け切らない▲買はれる日數からしてもう反動押しが來ても負くはまだなりでなかなか押さない▲尤も買方が利を入れ賣方が踏んだあとゝあつては上下値は僅かではあるが目先何れかの方面より有力な材料があれば強勢の均衡が破れるものと見られる▲市場の懷しになつてゐる假裝天井または板とよくいはれるがこのまゝの大井はあり得ない▲人氣が全然熱し切らないのである▲これでは買遂る懸念がなく纖維株も商品高を無關心の態だが輸出が活況を呈しこれがまた增現物色買ひを刺戟することゝなる▲兎も角好材料があつて容易に靡かずちつくり構へてゐるだけにこの相場強いと見るのが至當であらう

人絹パルプ强調

人絹株はメキシコとの輸出協定大幅引上げ見越しから先行が好望視され、續いて强調を示した、一流銘柄は既に買上げてゐるので高値には寧ろ利喰賣物が出てゐるが、二流銘柄に對する買氣が根强い、即ち新日本レーヨンは値高も低い關係からけさは二十二圓ドタと躍りを示し、これと關聯して日曹パルプ二十五圓八十錢と前日より八十錢方引締めた、昨今まで人絹株が賣はれてゐる割合に人氣が伸び惱み

國際汽船躍り

國際汽船はけさ六十二圓ドタと躍り高狀を示した、同社の今期配當は五分据置に決定したが、市場においては既に見越して織込み濟であつたゞけにこれによる動搖はなく堅調なる足取りであつた

煙草株一齊高

煙草株は利喰一巡再び買物に進ぜられて滿洲煙草の一圓高を筆頭にその他も軒並一圓方上伸した、煙草株は事業そのものゝ性質よりして和戰何れの場合にも適するので前途に對する安全性から來る好人氣であつた

▲朝運五四圓五▲朝鉱金二四圓五▲窯業新二四圓五▲滿洲煙草六九圓五▲東亞煙草新二七圓五▲昭和電工新二九圓五▲北樺石油四〇圓〇▲商船新六六圓〇▲日立新三五圓四▲岩村鑛業四〇圓七▲滿電五三圓三▲東滿產業四八圓〇出來高四、五〇〇

生糸 利喰輻湊 伸惱

【橫濱電話】前日後場の反落高勢を受けて外電もニューヨーク株式及び米絲等一齊反落の事々、弗建定期先もの二、四仙方見切高も殘した爲め、遲れ馳せの賣物投到から期近は七錢乃至十五錢方崩落した、長期値頃思ひの利喰物が出で、先限は十五圓物は窮り押へられ、先限は十五圓六十七錢と一步高値を抜き、六十一錢と保合ひ伸び惱んだ

綿布 反落

昨前際一氣に六圓大臺を奪還した氣先ながら、けさは利喰賣物一齊に浴せられて寄付先物五圓九十九錢と前日より十錢方反落してはじまり引廻りは更に九十錢ドタと續落した

輸出引合活潑

印度及蘭印方面より綿布引合ひは相當纏つたものがあり、買氣も旺んで猛烈である海外は昨今まで極度に買控へてゐた關係から往商激減し需給關係は頓みに好轉模樣で、期近物より期近物の約定が旺んであることは右の事實を物語つてゐる、纏つた銘柄は細布をはじめ、細布金巾等であつた

實物取引 割安株物色買

主力株のガッチリを眺めて割安株には投資筋の買ひが散見される反面、一巡買はれたものは整理商內に進められて商內の出來た割合に相場は伸惱みの形であつた、主なる出來値左の如し
龍工新三一圓七〇▲長江水電二〇圓五▲京春二四圓七▲マグネ新四十圓〇▲小林鑛業五〇圓〇▲製鍊三四圓五▲高周波六三圓二

鮮魚入荷增

各地とも引續き入荷增旺、上物依然高値の外は一般に保合、待望のモエビ初入荷あつたが人氣頗る良好、相場は最高値を迪り、台灣カジキ入荷漸增のため幾分軟化した

現株仲値（十九日正午調）

銘柄	値	銘柄	値
◇銀行株			
鮮銀	一〇五	商銀	四三
同新	八〇七	貯銀	六五
殖銀	一三三	信託	一五
同新	三六六	中央無	三六
◇電氣鐵道			
京電	八五	朝鐵	五五
同新	三三	一新	三三
西鮮電	六六	二新	三三
南鮮電	六五	三新	二八
北鮮電	六五	四新	三三
廣水電	一〇三	京南	三六
發送電	四六	金剛電	七三
同新	三三	同新	四三
東邦電	五三	京春	三六
東電	五三	京東	三三
日本電	四八	滿鐵	八〇
宇治電	三三	同新	一五
◇海運株			

同新	五五	國際船	六五
朝郵	六五	東洋船	八〇
郵船	八五	川崎重	五三
同新	七三	同新	三九
商船	八九	石川島	六〇
同新	六五	同新	三六
		航空二	六一
◇紡績人絹			
朝紡	九三	日華紡	八〇
同新	六〇	同興紡	九五
京城紡	六七	東京人	六〇
朝織物	七四	同新	三五
日本紡	九五	太陽レ	五五
同新	五五	同新	一五
倉紡	七八	新日レ	三三
同新	四八	片倉絲	三二
日東紡	七五	帝麻新	三六
同新	四三	人造羊	四三
◇化學工業			
日窒	六六	昭電工	五四
同新	二三	同新	四〇
電化	五九	ラサ工	四九
同新	一五	同新	三七

株式（十九日）

朝取短期

銘柄	寄付	大引	高値	安値
朝新 前	―	―	―	―
朝新 後	―	三五・五	三五・五	三五・五
大新 前	―	―	―	―
大新 後	―	―	―	―
東新 前	一一四・八	一一四・八	一一五・三	一一四・八
東新 後	一一四・六	一一五・一	一一五・一	一一四・三
滿業 前	―	―	―	―
滿業 後	―	六三・五	六三・五	六三・五
小鑛 前	―	―	―	―
小鑛 後	―	―	―	―
鐘紡 前	―	―	―	―
鐘紡 後	―	―	―	―
同新 前	八九・四	八九・四	八九・六	八九・四
同新 後	八八・九	八九・六	八九・六	八八・八
滿取 前	―	―	―	―
滿取 後	―	―	―	―
弘中 前	―	―	四六・五	四六・五
弘中 後	―	―	―	―
高周波 前	六三・五	六三・三	六三・五	六三・二
高周波 後	六三・三	六三・三	六三・三	六三・二
商船 前	―	―	―	―
商船 後	―	―	―	―
新 前	―	―	―	―
新 後	―	―	―	―
郵船 前	―	―	―	―
郵船 後	―	―	―	―
新 前	―	―	―	―
新 後	―	―	―	―
マグネ 前	―	―	―	―
マグネ 後	―	―	―	―

朝取算定と日歩

銘柄	算定	日歩	代引
朝新	三六・〇〇	一七	一二〇枚
大新	七六・〇〇	一七	一三〇
東新	一一四・〇〇	一四	一一〇
鐘紡	一五五・〇〇	不四七	不三〇
同新	八九・〇〇		不四七
マグネ	四九・五〇	一二	一三〇
滿業	六四・〇〇	一九	一〇
弘中	四八・〇〇	一二	八〇
高周波	六三・五〇	一六	一二〇

朝取短期建玉表

銘柄	賣方	買方	建玉數
朝新	六		一六二〇

大株短期

銘柄	寄付	大引	高値	安値
大新 前	七七・四	七七・一	七七・六	七七・一
大新 後	七七・一	七七・三	七七・五	七七・一
鐘新 前	八九・四	八八・八	八九・四	八八・八
鐘新 後	八八・七	八九・三	八九・三	八八・六
鐘紡 前	一五五・五	一五五・一	一五六・八	一五五・〇
鐘紡 後	一五五・一	一五五・五	一五五・五	一五四・九
日鑛 前	六三・一	六三・三	六三・一	六三・一
日鑛 後	六三・一	―	六三・三	六三・一
曹達 前	三三・一	三三・一	三三・五	三三・一
曹達 後	―	―	三三・四	三三・一
東新 前	一一四・六	一一四・五	一一四・八	一一四・五
東新 後	一一四・三	一一五・〇	一一五・〇	一一四・三
帝人 前	一一〇・六	一一〇・六	一一一・〇	一一〇・六
帝人 後	一一〇・四	一一〇・七	一一〇・七	一一〇・三
郵船 前	八九・四	八八・九	八九・四	八八・八
郵船 後	八八・五	八九・〇	八九・四	八八・五
商船 前	八五・九	八五・五	八五・九	八五・四
商船 後	八五・四	八五・九	八五・九	八五・五
滿業 前	―	―	六五・五	六五・五
滿業 後	六五・五	六五・五	六五・五	六五・五
日立 前	七一・三	七一・三	七一・三	七一・三
日立 後	七一・九	七一・一	七一・五	七一・一
日曹 前	―	六六・七	六六・七	六六・六
日曹 後	六五・七	六四・〇	六四・三	六五・七

大株長期

銘柄	前寄	前引	後寄	後引
東株	―	―	―	―
東新	一一五・六	一一五・六	一一四・九	一一四・九
鐘紡	一五六・八	一五六・六	―	―
鐘新	八九・六	―	八九・三	―
大株	―	―	―	―
大新	七六・三	七六・四	七七・七	七七・八
滿業	―	―	―	六四・一
郵船	―	―	―	―
同新	七一・〇	七一・〇	七一・二	―

短期 一三・〇三〇枚 累計 三〇〇九・二一〇枚

大株短期喰合

銘柄	賣	買	取組高
東新	八	九	三〇四〇
鐘紡	一	二	二九〇
同新	九	六	三三〇
滿業	一	二	二八〇
高周波	六	一〇	六三六〇
弘中	二	二	八〇

東株長期

銘柄	前寄	前引	後寄	後引
倉絹	七六・六	七六・六	七五・七	七五・七
鐘紡	一五五・三	一五五・五	一五五・〇	一五四・九
同新	九〇・〇	九〇・〇	八九・七	八九・六
東新	一一五・六	一一五・六	一一五・六	一一五・六
三菱重	七七・一	七七・一	―	―

東株短期

銘柄	寄付	大引	高値	安値
東新 前	一一四・八	一一四・七	一一五・〇	一一四・六
東新 後	一一四・四	一一四・七	一一四・七	一一四・三
大新 前	七七・一	七七・六	七七・八	七七・五
大新 後	―	―	七七・五	七七・一
鐘紡 前	一五五・二	一五五・三	一五六・〇	一五五・〇
鐘紡 後	一五四・九	一五五・一	一五五・一	一五四・九
同新 前	八九・四	八九・一	八九・八	八九・一
同新 後	八九・一	八九・四	八九・四	八八・七
帝人 前	九六・九	九六・六	九七・一	九六・六
帝人 後	九六・二	九六・七	九六・七	九六・一
曹達 前	三三・三	三三・五	三三・八	三三・三
曹達 後	三三・一	三三・五	三三・七	三三・一
日鑛 前	六三・九	六三・一	六三・三	六三・九
日鑛 後	六三・〇	六三・二	六三・二	六三・〇
滿業 前	六三・五	六三・四	六三・七	六三・三
滿業 後	六三・五	―	六三・五	六三・五
郵船 前	八九・五	八九・一	八九・五	八八・一
郵船 後	八八・九	八九・四	八九・五	八八・六
同新 前	七二・四	七二・三	七二・七	七二・〇
同新 後	七二・一	七二・九	七二・九	七二・〇
ラサ工 前	四九・二	四九・一	四九・五	四九・一
ラサ工 後	四九・一	四九・四	四九・四	四九・〇
日石 前	六五・六	六五・六	六五・六	六五・五
日石 後	―	―	六五・六	六五・五
水產 前	四五・七	四五・八	四五・九	四五・六
水產 後	四五・八	四五・七	四五・八	四五・七

東京短期喰合

銘柄	賣	買	取組高
東新	四三	四三	二四七・一九〇
滿業	一四	四五	一七・七九〇

東京現株

銘柄	値	銘柄	値
鮮銀	一〇七・五〇	朝紡	九二・五〇
同新	七九・一〇	王子紙	八八・〇〇
東拓	六一・三〇	鐘紡	一五五・八〇
滿鐵	六八・三〇	郵船	八八・四〇
殖銀	三三・〇〇	同新	七三・五〇
同新	二八・七〇	東亞煙	四〇・二〇
富士紡	六六・五〇	東株	一二五・五〇
鋼管	六八・六〇	東新	一一四・九〇
日鑛	六三・〇〇	日石	六五・六〇

銘柄	寄付前	寄付後	大引前	大引後	高値前	高値後	安値前	安値後
鹽水	七七・四	七七・二	七七・〇	七七・二	七七・四	七七・二	七六・一	七六・二
日立	七一・三	七一・四	七一・五	七一・三	七一・五	七一・四	七一・三	七一・三
鋼管	六八・六	六八・七	六八・六	六八・八	六八・八	六八・七	六八・六	六八・六

商品（十九日）

大阪棉花

限月	寄	引
前場當限	七七・五〇	―
先限	七九・六〇	七九・六五
後場當限	七七・五〇	―
先限	八〇・六〇	八〇・九五

大阪絹布

限月	寄	引
前場當限	四・六六五	四・六七〇
先限	五・九九〇	五・九〇〇
後場當限	四・六七〇	四・六八五
先限	五・九〇〇	五・九五〇

橫濱生糸

限月	一節寄	二節引
前場三限	一五六七錢	一五六九錢
四限	一五六九	一五七〇
五限	一五六七	一五六九
六限	一五六一	一五六九
七限	一五六三	一五六九
八限	一五六七	一五六七
後場三限（節寄）	一五六九	二節引
四限	一五六六	
五限	一五六四	
六限	一五六〇	
七限	一五六〇	
八限	一五六三	

外電（十九日）

品目	値
倫敦金塊	八志八片
倫敦銀塊	二三片二分一
米棉	一〇・四錢高
印棉	二〇錢安
スチール株	六〇弗八分三
アナコンダ株	二五弗
日米爲替	二三弗四分七仙
英米爲替	四弗〇三仙五

金融（十九日）

東京コール

翌日拂	〇七〇〇
無條件	〇七五〇
普通	〇八〇〇

日銀帳尻（十八日）

發行高	三一、八二一、二九八	減 三一、六六〇
正貨準備	三四一、六七〇	
預金高	六八七、四一〇	增 二六、一六一
貸出高	六八四、八二一	增 一四〇
限外發行	一、二九一、九三〇	減 三一、六〇〇

鮮銀帳尻（十八日）

發行高	五一三、四六四、三二〇	
正貨準備	三二〇、五九〇、五三九	
保證準備	三四一、〇九六、四九〇	
限外發行	八一、〇九六、四八〇	

朝鮮證券取引所最古の老舖
高めよ産業 證券投資 銃後の報國
白井友之助商店

現物部 電話本局6131 6132
短期部
東亞證券
三月十九日

纖維株再燃
山本源作商店 京城府明治町

大原證券會社 京城府明治町二丁目 代表電話本局五、一二一三
本日ノ動キ

三和株式現物店 京城府明治町一丁目 代表電話本局八四〇一番

株 株
朝鮮取引所證券取引員
マルダイ取引店
株式會社 京城府黃金町二ノ一九九 電話本局(2)3536 6534 4907 7081

吉村榮左ヱ門商店 朝取證券取引員 米殻市場仲買員 京城黃金町

大阪商船出帆 ◇北鮮航路神戶行 慶興丸 二月廿一日 興丸 四月四日 ◇印貨客船 ▲印貨物船

大阪商船京城支店 京城府南大門通二丁目 電話本局(2)一〇三〇・一〇三一

朝鮮郵船仁川定期出帆 食事付 (印)御客御斷り

大阪仁川出帆 朝鮮運送仁川支店 (電話一四一〇番)

辰馬汽船仁川港出帆豫告 株式會社 慶田組

明治座 二十日より ニュース 文化映畫 12,10 3,15 6,30 ハリケン 12,53 4,07 7,22 日暮里子寶演 2,30 5,43 8,58

城寶 十七日より二十一日まで 第七回パ社大名畫祭（最後の公開） モロッコ 新天地 夜の部六時三十分より

東寶若劇 三月十九日よりの上映時間表 ニュース 1,25 4,05 6,50 子寶夫婦 1,35 4,15 7,10 志願兵 12,00 2,40 5,20 8,15 但シ日曜祭日ハ午前十時ヨリ

大陸劇場 十八日ヨリ ニュース 文化映畫 12,01 3,05 6,20 人の影 12,32 3,37 7,00 新ロビンソン漂流記 1,30 4,35 8,00

浪花館 東寶映畫 二十日ヨリ上映 熱砂の誓 夜の部七時ヨリ

朝日座 三月十四日より 女流劍戟の明星 筑波澄子一黨 三の替り狂言 一、小松嵐 二、湯ケ原の夜 三、親戀道中

和信映畫館 二月十四日より二月二十日まで 平日は正午より上映 日曜・祭日は午前十時より上映 1日本ニュース（全一巻） 2文化映畫 3漫畫 4記錄映畫 南の太陽（全七巻）

京劇 猫 化けの寶庫

東寶文化劇場 十七日ヨリ廿一日マデ 1文化映畫コンクール第一回 2大日本文化映畫 3砂金 獨ウファ最高傑作 4東寶優秀文化映畫 物の神秘 少年工 東寶映畫特作 若い仲間 朝日ニュース 海外ニュース 日本ニュース（永樂町一丁目）

喜樂館 十九日より 文化映畫 3,45 6,24 雜草夫人 1,25 3,59 6,33 ニュース 2,10 4,44 7,18 めくら笛 12,00 2,20 4,54 7,43

京日文化映畫劇場 十四日より廿日まで 平日正午、日曜祭日午前九時半開映 1朝鮮ニュース第五號 2滿洲國のイカサマ師 3海外ニュース廿三號 戰慄するイギリス 4理科映畫・熱雨 5路傍風景世界の銀座 6東寶文化少年工2巻 7海藻ベテーの料理番 8旅行文化・廟 9日本ニュース最新號 10海外・泰佛印調印式

京龍館 二十日―二十二日 黎明曙光 12,05 ニュース 1,20 4,10 7,00 近藤勇 1,30 4,20 7,10 黎明曙光 2,50 5,40 8,30